

egz. nr 1

BYPASS OBSŁUGA INWESTYCJI BUDOWLANYCH **Jacek Świeżewski**
86-031 Osielsko ul. Bałtycka 43 tel. 507 107 669

PROJEKT BUDOWLANY
BUDOWY PRZYŁĄCZA KANALIZACJI SANITARNEJ
ODGAŁĘZIENIA SIECI DO GRANICY DZIAŁKI
w Gminie Osielsko

na dz. nr **214/2, 100/16** obr. **Niwy** ul. Karpacka
do granicy działki nr 100/25;

Inwestor: GMINA OSIELSKO;
ul. Szosa Gdańska 55A; 86-031 OSIELSKO

Autor projektu: mgr inż. Jacek Świeżewski
upr. nr ABIT-II-7132-16/01

mgr inż. *Jacek Świeżewski*
upr.bud.do proj.w spec. instalacyjnej w zakresie
sieci, instalacji urządzeń: wod. kan.
ciepłych, wentylacyjnych, gazowych bez ograniczeń
nr ABIT-II-7132-16/01

Osielsko, 21 sierpnia 2021r

SPIS TREŚCI

OPIS TECHNICZNY

1. Podstawa opracowania
2. Zakres projektowania
3. Przylącze kanalizacji sanitarnej
4. Wykonawstwo.
5. UWAGI:
6. Informacja o planie bioz.

ZAŁĄCZNIKI

RYSUNKI

- | | |
|---|----------------|
| 1. Plan zagospodarowania terenu | skala 1:500 |
| 2. Profil przyłącza kanalizacji sanitarnej do granicy dz. nr 100/25 | skala 1:50/100 |
| 3. Schemat włączenia do sieci kstł | |

OPIS TECHNICZNY

do projektu budowlanego przyłącza kanalizacji sanitarnej ciśnieniowej (odgałęzienia sieci) do granicy działki nr 100/25 przy ul. **Karpackiej** w **Niwach** na dz. nr **214/2, 100/16** obr. Osielsko, w Gminie Osielsko.

1. Podstawa opracowania

Przy opracowaniu projektu oparto się na następujących materiałach:

1.1. Warunki techniczne na podłączenie do wiejskiej sieci kanalizacyjnej ciśnieniowej wydane przez Gminny Zakład Komunalny w Żołędowie nr GZK.W.396.2021.RR.

1.2. Plan sytuacyjno - wysokościowy w skali 1:500

1.3. Obowiązujące normy i przepisy (w szczególności):

- Dz. U. Nr 75 z 2002 poz. 6160
- PN-81/B-03020 Grunty budowlane.
- PN-B-10736/1999 Przewody podziemne. Roboty ziemne. Wymagania przy odbiorze
- PN-68/B-06050 - Roboty ziemne. Warunki techniczne wykonania;
- PN-EN 1610:2002 - „Kanalizacja. Przewody kanalizacyjne. Wymagania i badania przy odbiorze”
- PN-EN 12201-2 + A1 2013:12– „Systemy przewodów rurowych z tworzyw sztucznych do przesyłania wody oraz do ciśnieniowej kanalizacji deszczowej i sanitarnej -- Polietylen (PE)”

1.4. Umowa z Inwestorem

2. Zakres projektowania.

Niniejsze opracowanie obejmuje projekt przyłącza kanalizacji sanitarnej ciśnieniowej od przewodu kanalizacji ciśnieniowej **φ160 PE** w ul. Karpackiej na dz. nr **214/2** do granicy działki nr 100/25 w miejscowości Niwy gm. Osielsko. Zaprojektowano przyłącze kanalizacyjne **φ40PE**.

3. Przyłącze kanalizacji sanitarnej

Projektowane przyłącze sanitarne należy wykonać z kanalizacyjnych rur ciśnieniowych **PE HD 100-RC SDR 11 PN 16** wg PN-EN 12201-2, o średnicy **d=40x3,7 mm** do instalacji i sieci kanalizacyjnych łączonych zaciskowo.

Włączenia do sieci kanalizacji ciśnieniowej w ulicy Karpackiej wykonać za pomocą obejm gwintowanej do nawiercania rur PE/PCV z gwintem wewnętrznym **φ160 / GW 2”** i żeliwną zasuwą odcinającą DN50 GW/GZ z obudową teleskopową. Zasuwa i obejma malowane farbą epoksydową.

Nad zasuwą zamontować skrzynkę uliczną do zasuw z obrukiem. Miejsce montażu zasuw oznakować tabliczką na słupku.

Przyłącze (odgałęzienie sieci) doprowadzić do granicy działki, na zakończeniu zamontować zaślepkę zaciskową. Miejsce wprowadzenia przyłącza oznakować.

Przyłącze kanalizacyjne w drodze gminnej wykonać bezrozkopowo. Roboty odtworzeniowe nawierzchni należy wykonać zgodnie z p. 2 uzgodnieniem GZK - decyzja ZDG nr GZK.7230.303.2021.TS. Nawierzchnia ścieżki rowerowej w pobliżu włączenia objęta jest okresem gwarancji zgodnie z pkt. 2d decyzji.

Roboty montażowe przewodów kanalizacji ciśnieniowej z rur PE wykonać zgodnie z instrukcją producenta, którego rury i kształtki zastosowano.

Przy budowie i odbiorze kanałów stosować wymogi zawarte w normie PN-EN 1610:2002 - „Kanalizacja. Przewody kanalizacyjne. Wymagania i badania przy odbiorze”. Zgodnie z tą normą należy wykonać próby szczelności wykonanych kanałów.

Próby ciśnieniowe

Po wybudowaniu przyłącze poddać próbie szczelności na ciśnienie 1,5 razy w stosunku do ciśnienia roboczego.

Przebieg trasy projektowanego przyłącza naniesiono na planie sytuacyjno – wysokościowym. Zagłębienie i spadek projektowanego przyłącza pokazano na załączonym profilu.

Roboty ziemne

Przed przystąpieniem do robót należy zapoznać się z planem zagospodarowania terenu oraz profilem, na którym naniesiona jest również istniejąca infrastruktura podziemna oraz zaleceniami zawartymi w informacji o planie BIOZ.

Przyłącze kanalizacyjne wykonać bezrozkopowo przeciskiem.

Wykopy

Wykopy, jako wąskoprzestrzenne o ścianach pionowych wykonać ręcznie lub mechanicznie. W zbliżeniach do uzbrojenia pod- i nadziemnego wykopy wykonać wyłącznie ręcznie. Ostatnie 20 cm głębienia wykopu wykonać również ręcznie.

Umacnianie ścian wykopów

Wykopy o ścianach pionowych umocnionych pełnym szalunkiem odpowiednim dla warunków gruntowo-wodnych.

Wykonawca w ramach projektu organizacji robót w zależności od posiadanego sprzętu winien we własnym zakresie opracować projekt budowlano- konstrukcyjny szalowania wykopów.

Z dna wykopu należy usunąć kamienie i grudy. W podłożu nie mogą występować bryły o wymiarach powyżej 20 mm.

Wydobyty z wykopu grunt ilasty, przeznaczony do pierwszej warstwy zasypki głównej odwieźć na tymczasowy odkład, natomiast frakcję gruntów nasypowych, nie nadających się do zagęszczania do wskaźnika wymaganego dla nawierzchni drogowych - odwieźć na stały odkład.

Zasypkę wykonywać kolejno zagęszczanymi warstwami.

Ostatnią warstwę zasypki zagęścić do wskaźnika wymaganego jak przy budowie dróg, tj. $I_s=100\%$ wg skali Proctora, a nawierzchnię wykonać zgodnie z decyzją zarządcy dróg.

Gruz oraz materiał gruntowy nienadający się do wykorzystania przy zasypce wykopów wywieźć na odkład stały.

Całość robót ziemnych wykonać zgodnie z normami PN-B-06050:1999, BN-85/8839-02, PN-B-10736:1999, PN-81/B-03020 oraz obowiązującymi przepisami bhp.

Skrzyżowania i kolizje z uzbrojeniem terenu.

Układając przewody należy przestrzegać normatywnych odległości od istniejącego i projektowanego uzbrojenia.

Wszystkie skrzyżowania przyłącza z istniejącym uzbrojeniem odsłonić przekopami ręcznymi, a następnie podwiesić je wspornikowo i odpowiednio zabezpieczyć.

5. UWAGI:

- Roboty ziemne należy prowadzić ręcznie zgodnie z obowiązującymi przepisami.
- Wykop należy odpowiednio zabezpieczyć i oświetlić w porze nocnej.
- Odsłonięte w czasie prowadzenia prac ziemnych przewody należy zabezpieczyć przed uszkodzeniem, a w razie konieczności powiadomić gestora sieci.
- Po zakończeniu prac ziemnych należy teren przywrócić do stanu pierwotnego.
- Przed zasypaniem przyłącza Wykonawca musi je zgłosić do uprawnionych służb geodezyjnych celem wykonania inwentaryzacji geodezyjnej powykonawczej, oraz do odbioru w GZK w Żołędowie.
- Roboty w pasie drogowym wykonać zgodnie z uzgodnieniem ZDG Żołędowo.
- Teren objęty inwestycją nie jest objęty ochroną konserwatorską
- Inwestycja nie jest zlokalizowana na terenach górniczych, nie ma na nią wpływu eksploatacja górnicza. Nie jest narażona na niebezpieczeństwo powodzi oraz zagrożona osuwaniem się mas ziemnych.
- Inwestycja jest zlokalizowana poza terenami objętymi ochroną w trybie ustawy o ochronie przyrody.
- Inwestycja nie narusza równowagi przyrodniczej i nie utrudnia prowadzenia racjonalnej gospodarki zasobami środowiska.
- Inwestycja nie wpływa na środowisko, higienę i zdrowie ludzi.

Opracował

mgr inż. Jacek Świeżewski
upr.bud.do proj.bud. i instalacyjnej w zakresie
sieci, instalacji i urządzeń: wod. kan.
ciepłych, wentylacyjnych i gazowych bez ograniczeń
nr ABIT -II-7132-10/01

OŚWIADCZENIE

Oświadczam, że projekt: niniejszy został opracowany zgodnie z obowiązującymi przepisami oraz zasadami wiedzy budowlanej, wytycznymi projektowymi oraz jest kompletny z punktu widzenia celu, któremu ma służyć.

Podstawa: art. 34 ust. 3d pkt. 3 Ustawy z dn. 7 lipca 1994r Prawo Budowlane

Osielsko, 21-08-2021r.

Projektant

mgr inż. Jacek Świeżewski
upr.bud.do proj.bud. i instalacyjnej w zakresie
sieci, instalacji i urządzeń: wod. kan.
ciepłych, wentylacyjnych i gazowych bez ograniczeń
nr ABIT -II-7132-16/01

6. Informacja o planie bezpieczeństwa i ochrony zdrowia

Inwestor: GMINA OSIELSKO; ul. Szosa Gdańska 55A; 86-031 OSIELSKO

Autor projektu: mgr inż. Jacek Świeżewski

Informacja dotycząca bezpieczeństwa i ochrony zdrowia (art.20 ust.1. lit. 1b. ustawy z dn. 7 lipca 1994 r. Prawo budowlane dla zamierzonej budowy przyłącza kanalizacyjnego(odgałęzienia sieci kanalizacyjnej):

W trakcie budowy nie będą wykonywane roboty budowlane stwarzające zagrożenie bezpieczeństwa zdrowia i ludzi o których mowa w art. 21a ust.2 ustawy Prawo budowlane. W związku z tym zgodnie z art. 21a ust. 1a ww. ustawy oraz zgodnie przepisami Rozporządzenia Ministra Infrastruktury z dn. 27.03.2003 r. Dz.U. nr 120 z 2003r poz. 1126 w sprawie szczegółowego zakresu i formy planu bezpieczeństwa i ochrony zdrowia oraz szczegółowego zakresu rodzaju robót budowlanych stwarzających zagrożenia bezpieczeństwa i zdrowia ludzi, nie ma obowiązku sporządzania planu bezpieczeństwa i ochrony zdrowia.

Dla zapewnienia bezpieczeństwa podczas wykonywania robót należy przestrzegać przepisów BHP, stosownych do rodzaju wykonywanych prac.

Wykaz zagrożeń występujących na stanowisku pracy: transport w ruchu ulicznym, ograniczone przestrzenie (wykopy), spadające do wykopu przedmioty, nierówne śliskie powierzchnie-uzależnione od warunków atmosferycznych, wystające ostre elementy (metalowe przedmioty, kamienie), elementy ruchome (agregaty, elektronarzędzie, zagęszczarki, młoty), hałas i wibracje, zagrożenia pożarem lub wybuchem, porażenie prądem.

Całość robót należy wykonać, poddać próbie i odebrać zgodnie z obowiązującymi normami i przepisami.

Osielsko, 21-08-2021r.

Projektant
mgr inż. Jacek Świeżewski
upr.bud.do proj.w spec.instalacyjnej w zakresie
sieci, instalacji urządzeń: wod. kan.
ciepłych, wentylacyjnych i gazowych bez ograniczeń
nr ABI/C-7132-16/01

Bydgoszcz, dnia 26.06.2001 r.

WOJEWODA KUJAWSKO-POMORSKI

ABIT-II-7132-16/01

Decyzja Nr 16/01

Na podstawie art. 13 ust. 1 pkt 1 i art. 14 ust. 1 pkt 4 ustawy z dnia 7 lipca 1994 r. - Prawo budowlane (tekst jednolity, Dz. U. Nr 106 z 2001 poz. 1126) oraz § 9 ust. 1 rozporządzenia Ministra Gospodarki Przestrzennej i Budownictwa z dnia 30 grudnia 1994 r. w sprawie samodzielnych funkcji technicznych w budownictwie (Dz. U. z 1995 r. Nr 8 poz. 38), po rozpatrzeniu wniosku p. Jacka Świeżewskiego z dnia 30.03.2001 r.

nadaje

Panu Jackowi Świeżewskiemu
magister inżynier inżynierii środowiska
ur. dnia 25 grudnia 1961 r. w Radomiu

uprawnienia budowlane

**do projektowania w specjalności instalacyjnej
w zakresie sieci, instalacji i urządzeń wodociągowych i kanalizacyjnych
ciepłych wentylacyjnych i gazowych bez ograniczeń**

Uzasadnienie

Komisja Egzaminacyjna, działająca na podstawie zarządzenia Nr 319/00 Wojewody Kujawsko-Pomorskiego z dnia 05.10.2000 r. w sprawie powołania komisji do oceny osób ubiegających się o stwierdzenie przygotowania zawodowego do pełnienia samodzielnych funkcji technicznych w budownictwie - uprawnień budowlanych i ustalenia dla niej regulaminu działania, na podstawie złożonych dokumentów, że spełnione zostały warunki w zakresie przygotowania zawodowego niezbędnego do uzyskania uprawnień budowlanych oraz po złożeniu w dniu 24.05.01 r. egzaminu na uprawnienia budowlane, z wynikiem pozytywnym, nadała w/w uprawnienia.

Wobec powyższego orzekłem jak w sentencji.

Od niniejszej decyzji służy stronie odwołanie do Głównego Inspektora Nadzoru Budowlanego, za moim pośrednictwem w terminie 14 dni od dnia doręczenia decyzji.



Wojewoda Kujawsko-Pomorskiego

Renata Maruszczyńska
Dyrektor Wydziału
Architektury, Budownictwa
i Infrastruktury Technicznej

PODPIS

ZGODNOŚĆ Z ORYGINAŁEM

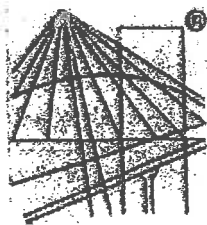

P O L S K A
I Z B A
I N Ż Y N I E R Ó W
B U D O W N I C T W A

Zaświadczenie

o numerze weryfikacyjnym:

KUP-QK6-DUN-QZI *

Pan JACEK ŚWIEŻEWSKI o numerze ewidencyjnym KUP/IS/2557/01

adres zamieszkania ul. BAŁTYCKA 43, 86-031 OSIELSKO

jest członkiem Kujawsko-Pomorskiej Okręgowej Izby Inżynierów Budownictwa i posiada wymagane ubezpieczenie od odpowiedzialności cywilnej.

Niniejsze zaświadczenie jest ważne do dnia 2021-12-31.

Zaświadczenie zostało wygenerowane elektronicznie i opatrzone bezpiecznym podpisem elektronicznym weryfikowanym przy pomocy ważnego kwalifikowanego certyfikatu w dniu 2020-12-03 roku przez:

Renata Staszak, Przewodniczący Rady Kujawsko-Pomorskiej Okręgowej Izby Inżynierów Budownictwa.

(Zgodnie art. 5 ust 2 ustawy z dnia 18 września 2001 r. o podpisie elektronicznym (Dz. U. 2001 Nr 130 poz. 1450) dane w postaci elektronicznej opatrzone bezpiecznym podpisem elektronicznym weryfikowanym przy pomocy ważnego kwalifikowanego certyfikatu są równoważne pod względem skutków prawnych dokumentom opatrzonym podpisami własnoręcznymi.)

* Weryfikację poprawności danych w niniejszym zaświadczeniu można sprawdzić za pomocą numeru weryfikacyjnego zaświadczenia na stronie Polskiej Izby Inżynierów Budownictwa www.piib.org.pl lub kontaktując się z biurem właściwej Okręgowej Izby Inżynierów Budownictwa.

Żołędowo, dnia 31 sierpnia 2021r.

Nr GZK.W.396.2021.RR

BYPASS

Obsługa Inwestycji Budowlanych

Jacek Świeżewski

86-031 Osielsko, ul. Bałtycka 43

NIP 554-114-55-28 tel. 507 107 669

bypass.jacek@gmail.com

Inwestor: Gmina Osielsko

WARUNKI TECHNICZNE

budowy odgałęzień sieci kanalizacyjnej ciśnieniowej do granicy działek od głównej sieci

I. LOKALIZACJA INWESTYCJI

Miejscowości Niwy ul. Karpacka do numeru działki 100/25

II. TECHNICZNE WARUNKI WŁĄCZENIA

1. Kanalizacja ciśnieniowa - PE 160 ul. Karpacka

III. PARAMETRY TECHNICZNE

1. Kanały należy lokalizować w liniach rozgraniczających ulic, dróg oraz w wydzielonych pasach dla uzbrojenia na osiedlach, w terenie ogólnodostępnym z zapewnieniem dojazdu dla służb eksploatacyjnych. W przypadku lokalizacji przewodów kanalizacyjnych na terenie działek prywatnych, konieczne jest sporządzenie w formie pisemnej „Akt notarialny o ustanowieniu służebności przesyłu” na rzecz Gminy Osielsko.
2. Zagłębienie kanałów powinno być poniżej strefy przemarzania i nie powinno powodować kolizji z innymi urządzeniami.
3. Odgałęzienia sieci kanalizacyjnej do granicy działek zaprojektować z rur PE 40 mm (1,6 MPa), zaślepić i oznakować na granicy.
4. Włączenie do sieci kanalizacyjnej przyłącza za pomocą obejmy gwintowanej do nawiercania do rur PE/PCV z GW 2" i zasuwą odcinającą DN 50 GW/GZ z obudową teleskopową. Obejma i zasuwa malowane farbą epoksydową. PN 16.
W miejscu montażu zasuwy wstawić skrzynkę żeliwną dużą do zasuwy wraz z obrukiem. Miejsce zamontowania zasuwy oznakować tabliczką na słupku.

V. INFORMACJE FORMALNO-PRAWNE

1. Na budowę sieci kanalizacyjnej należy opracować projekt techniczny wykonawczy przez uprawnione jednostki w oparciu o obowiązujące normy i Prawo Budowlane.
2. Projekt należy złożyć w Starostwie Powiatowym w Bydgoszczy, celem przeprowadzenia narady koordynacyjnej (odpis protokołu dołączyć do dokumentacji).
3. Uzyskać uzgodnienie: od przynajmniej jednym właścicielem lub współwłaścicielem działek do których są wykonywane odgałęzienia oraz Zarządcy Drogi i GZK Żołędowo (2 egz. projektu budowlanego - wykonawczego).
4. Budowa odgałęzienia wymaga sporządzenia, planu sytuacyjnego na kopi aktualnej mapy zasadniczej lub mapy jednostkowej przyjętej do państwowego zasobu geodezyjnego i kartograficznego. Odgałęzienia mogą być również budowane na podstawie zgłoszenia do Starosty Bydgoskiego, lub pozwolenia na budowę.
5. Przed przystąpieniem do realizacji odgałęzienia należy uzyskać zgodę na wejście w pas drogowy z Zarządcą Drogi.
6. Podczas budowy uzyskać od inspektora nadzoru protokół odbioru próby ciśnienia i robót zanikających.
7. Wykonawca musi wykonać inwentaryzację geodezyjną oraz dokumentację powykonawczą i dostarczyć ją do GZK Żołędowo
8. Warunki ważne są 2 lata od daty ich wydania.

opracował: Robert Radziński
kontakt: tel. 52 3282606
e-mail: wod-kan@gzk-zoledowo.pl

Gminny Zakład Komunalny
Żołędowo, ul. Jastrzębia 62
86-031 Osielsko
tel: 052 328 26 00, fax: 052 328 26 01
NIP 953-00-00-171 REGON 090033908

DYREKTOR
Gminnego Zakładu Komunalnego
w Żołędowie
mgr Leszek Dziamski

GZK.7230.303.2021.TS

DECYZJA

Na podstawie art. 39 ust. 3 i 3a ustawy z dnia 21 marca 1985 r. o drogach publicznych, (Dz. U. z 2021 poz. 54 t. j.), art. 104 ustawy z dnia 14 czerwca 1960 r. Kodeks postępowania administracyjnego (Dz. U. z 2021r. poz. 735 t.j.), oraz Uchwały nr I/4/2013 Rady Gminy Osielesko z dnia 29 stycznia 2013r. w sprawie ustalenia stawek opłat za zajęcie 1m² pasa drogowego dróg gminnych na terenie gminy Osielesko na cele niezwiązane z potrzebami zarządzania drogami lub potrzebami ruchu drogowego, a także upoważnienia Wójta Gminy Osielesko z dnia 31 marca 2004r. dla Dyrektora Gminnego Zakładu Komunalnego do załatwiania w moim imieniu spraw należących do kompetencji Zarządcy Drogi, w tym do wydawania decyzji administracyjnych w sprawach określonych w przepisach ustawy o drogach publicznych, przepisach wykonawczych do tej ustawy, określonych w ustawie z dnia 21 marca 1985r. o drogach publicznych, w art. 61 ust. 11 ustawy z dnia 20 czerwca 1997r. Prawo o ruchu drogowym (Dz. U. z 2018r. poz. 1990 t.j.) oraz w ustawie z dnia 14 czerwca 1960r. Kodeks postępowania administracyjnego, po rozpatrzeniu wniosku z dnia 24.08.2021r. złożonego przez Pana Jacka Świeżewskiego pełnomocnika Inwestora (Gmina Osielesko) w sprawie uzgodnienia projektu budowy przyłącza kanalizacji sanitarnej k40PE do dz. nr 100/25 zlokalizowanej przy ul. Karpackiej w miejscowości Niwy, gmina Osielesko.

ZEZWALAM

na lokalizację przyłącza kanalizacji sanitarnej k40PE na terenie działki nr 214/2, 100/16 stanowiącej pas drogi gminnej klasy „Z” numer 050411C ul. Karpacka w miejscowości Niwy, gm. Osielesko, przy zachowaniu następujących warunków:

1. Lokalizacja projektowanego przyłącza kanalizacji sanitarnej k40PE zgodnie z przedstawionym załącznikiem graficznym.
2. Technologia wykonania robót w pasie drogowym dz. nr 214/2, 100/16 (ul. Karpacka):
 - a) pod jezdnią ul. Karpackiej przejście wykonać metodą bezrozkopową – przewiert sterowany w rurze osłonowej, w komorach przewiertowych grunt wymienić na zagęszczalny, po zakończeniu robót ziemnych wykonać badania zagęszczenia gruntu ($I_s \geq 1,0$ minimalny wskaźnik zagęszczenia gruntu); pobocze jezdni utwardzić mieszanką niezwiązaną z kruszyw twardych frakcji 0-31,5mm po 1,50m od osi przyłącza; w przypadku naruszenia konstrukcji ścieżki pieszo-rowerowej w śladzie wykopu i w klinie odłamu konstrukcję należy odbudować w następujący sposób: stabilizacja piaskowo cementowa $R_m = 2,5\text{MPa}$ grubości 10,0cm, podbudowa z normowego kruszywa kamiennego frakcji 0-31,5mm (ze skał przeobrażonych lub głębinowych) gr. 15cm po zagęszczeniu, wykonać badania nośności podbudowy; w-wa ścierna AC8S gr. 5,0cm ułożona po 2,5m od osi przyłącza na całej szerokości ścieżki, styki warstw uszczelnić taśmą polimero – asfaltową, warstwę ścierną dodatkowo zabezpieczyć powierzchniowo asfaltem „na gorąco”,
 - b) pobocze gruntowe przywrócić do stanu pierwotnego, zachować spadki poprzeczne i geometrię muld odprowadzających; zieleń przydrożną odtworzyć zgodnie z zasadami sztuki ogrodniczej (humusowanie i obsiew trawą);
 - c) włączenie do sieci wod – kan wykonać w obecności Inspektora GZK Żołędowo;
 - d) nawierzchnia ścieżki objęta jest okresem gwarancyjnym do dnia 21.11.2024r. wszystkie odtworzenia nawierzchni musi wykonać gwarant: „BETPOL S.A”, 85-749 Bydgoszcz ul. Inwalidów 49;
3. Lokalizację przyłącza kanalizacji sanitarnej k40PE należy uzgodnić z gestorem sieci wod-kan. oraz na naradzie koordynacyjnej ZUD.
4. Umieszczenie urządzenia w pasie drogowym musi gwarantować bezkolizyjność wykonywania w przyszłości robót drogowych.
5. Przed rozpoczęciem robót budowlanych Inwestor jest zobowiązany do:
 - zabezpieczenia miejsca prowadzenia robót zgodnie z obowiązującymi przepisami – sporządzenia projektu tymczasowej organizacji ruchu.

- uzyskania pozwolenia na budowę lub zgłoszenia budowy (wykonywania robót budowlanych) do właściwego organu administracji architektoniczno – budowlanej,
 - wystąpienia do Zarządu Dróg Gminnych w Żołędowie z wnioskiem o zajęcie pasa drogowego na 30 dni przed rozpoczęciem robót, podając powierzchnię, termin oraz nazwisko i telefon kierownika robót.
6. W okresie zimowym tj. od 15 października do 15 kwietnia Zarząd Dróg Gminnych zastrzega sobie prawo do nie wyrażenia zgody na prowadzenie robót w pasie drogowym.
 7. W przypadku wystąpienia kolizji uzgadnianego niniejszą decyzją obiektu/urządzenia z prowadzonymi przez Zarządcę Drogi robotami, budową lub przebudową, właściciel obiektu/urządzenia zobowiązany jest do jego przebudowy na koszt własny zgodnie z art. 39 ust 5 i 5a ustawy o drogach publicznych.
 8. Zobowiązuje się Inwestora do odtworzenia infrastruktury pasa drogowego nie tylko w miejscu zajęcia, ale także poza obrębem zakresu wykonywanych robót w przypadku jego naruszenia, tj. wykonania warstwowego zagęszczenia gruntu, wymiany gruntu, konstrukcji nawierzchni, pobocza ziemnego z potwierdzeniem badań laboratoryjnych zagęszczenia gruntu i konstrukcji nawierzchni pod nadzorem laboratorium drogowego.
 9. W przypadku naruszenia praw osób trzecich, spowodowania awarii urządzeń obcych, zaistnienia w związku z zajęciem terenu wypadków i kolizji, skutki ponosi zajmujący pas drogowy.
 10. Zarząd Dróg wyraża zgodę dla Inwestora (Gmina Osielsko) na dysponowanie gruntem: dz. nr 214/2, 100/16 w miejscowości Niwy, gm. Osielsko dla potrzeb wykonania uzgadnianego obiektu zgodnie z art. 32 ust. 4 pkt 2 ustawy z dnia 7 lipca 1994 r. - Prawo budowlane (Dz. U. z 2020r. poz. 1333 t.j.).

UZASADNIENIE

Zgodnie z art. 39 ust. 1 pkt 1 ustawy o drogach publicznych zabronione jest lokalizowanie obiektów i urządzeń infrastruktury technicznej niezwiązanych z potrzebami zarządzania drogami lub potrzebami ruchu drogowego. Wyjątek stanowi zapis ust. 3 cyt. przepisu, zgodnie z którym w szczególnie uzasadnionych przypadkach umieszczanie w pasie drogowym urządzeń niezwiązanych z potrzebami ruchu może nastąpić wyłącznie za zezwoleniem właściwego Zarządcy Drogi.

Z przywołanych przepisów wynika jednoznacznie, iż ustawodawca w celu ochrony pasa drogowego przeznaczonego do prowadzenia ruchu lub postoju pojazdów oraz ruchu pieszych wprowadził zakaz umieszczania w nim w/w urządzeń. Warunkiem odstępstwa od tego zakazu jest wystąpienie w konkretnej sprawie szczególnie uzasadnionego przypadku. Udzielenie zatem rzeczowego zezwolenia winno mieć charakter wyjątkowy.

W uznaniu organu I instancji w niniejszej sprawie zachodzą przesłanki określone w art. 39 ust. 3 ustawy uzasadniające wyrażenie zgody na lokalizowanie w pasie drogowym drogi gminnej numer 050411C w/w urządzenia. Decyzja jest zgodna z wolą strony. Lokalizacja nie powinna wpływać negatywnie na funkcjonowanie układu drogowego pod warunkiem zachowania przez stronę wnioskującą w/w warunków.

Zezwolenie Zarządcy Drogi wyrażone w niniejszej decyzji nie jest równoznaczne z pozwoleniem na budowę stosownie do przepisów ustawy z dnia 7 lipca 1994 r. Prawo Budowlane (Dz. U. z 2020r. poz. 1333 t.j.).

Zgodnie z warunkami decyzji strona przed przystąpieniem do robót w celu fizycznego umieszczenia urządzeń niezwiązanych z potrzebami zarządzania drogami lub potrzebami ruchu drogowego niezbędne jest wystąpienie z wnioskiem o wydanie przez zarząd drogi decyzji na ustalenie opłaty za umieszczenie w pasie drogowym w/w urządzeń w związku z przedmiotową decyzją oraz zezwolenia na prowadzenie robót i ustalenia za powyższe opłat.

Zezwolenie na lokalizację urządzenia w pasie drogowym zwolnione jest z opłaty skarbowej – załącznik do ustawy z dnia 16 listopada 2006 r. o opłacie skarbowej (Dz. U. z 2015r. poz. 783 z późn. zm.).

POUCZENIE

Od niniejszej decyzji przysługuje stronie prawo wniesienia odwołania do Samorządowego Kolegium Odwoławczego w Bydgoszczy za pośrednictwem Dyrektora Gminnego Zakładu Komunalnego w Żołędowie w terminie 14 dni od daty jej doręczenia.

Zgodnie z art. 130 § 2 kpa, wniesienie odwołania w terminie wstrzymuje wykonanie decyzji.



GMINNY ZAKŁAD KOMUNALNY

ZARZĄD DRÓG GMINNYCH

Żołędowo, ul. Jastrzębia 62

86-031 OSIELSKO

Żołędowo, 2021-09-03

GMINNY ZAKŁAD KOMUNALNY
W ŻOŁĘDOWIE

Na podstawie art. 127a. § 1 i § 2 kpa, w trakcie biegu terminu do wniesienia odwołania strona może zrzec się prawa do wniesienia odwołania wobec organu administracji publicznej, który wydał decyzję i z dniem doręczenia organowi administracji publicznej oświadczenia o zrzeczeniu się prawa do wniesienia odwołania przez ostatnią ze stron postępowania, decyzja staje się ostateczna i prawomocna.

Otrzymują:

1. Obsługa Inwestycji Budowlanych
„BYPASS” – mgr inż. Jacek Świeżewski
86-031 Osielsko, ul. Bałtycka 43
2. a/a

Z up. Wójta Gminy
DYREKTOR
Gminnego Zakładu Komunalnego
Żołędowo
[Signature]
mgr Leszek Dulamski

[Handwritten mark]





Zakreślić w 1 do decyzji
GZU. 7230, 303, 2021.15
z dnia 03.09.2021r.

mgr inż. Tomasz Szeliga

Legenda:

-----	- zakres aktualizacji
-------	-----------------------

za zgodność z oryginałem
kopii mapy do celów
projektowych

-  - odgałęzienie sieci kanalizacyjnej tłocznej kst40PE
-  - przyłącze wodociągowe Ø40PE
-  - przyłącze kanalizacji sanitarnej Ø160PVC/ kst40PE
-  - projektowany budynek
-  - dwudzielną rurą osłonową Arot'a Ø110

BYPASS OBSŁUGA INWESTYCJI BUDOWLANYCH JACEK ŚWIEŻEWSKI; 86-031 OSIELSKO UL.BAŁTYCKA 43; kom: 507 107 669		
Projekt budowlany przyłącza (odgałęzienia sieci) kanalizacji sanitarnej		
INWESTOR: GMINA OSIELSKO 86-031 Osielsko, ul. Szosa Gdańska 55a		
OBIEKT:	Odgałęzienie sieci kanalizacji sanitarnej do granicy działki nr 100/25	BRANŻA
ADRES:	Nhwy ul.Karpacka dz.100/25 obr.Nhwy	wod-kan
TEMAT:	Projekt zagospodarowania terenu	
Projektant:	JACEK ŚWIEŻEWSKI ABIT-II-7132-16/01 do projektowania urządzeń instalacji i sieci ciepłych, wod-kan, gazu, wentylacyjnych bez ograniczeń	
Sprawdzający:		
OSIELSKO; 21 sierpnia 2021 r	SKALA: 1 : 500	RYS. 1

(imię i nazwisko)

....., dnia 31.05.2011

(.....)

(kod, miejscowość)

OŚWIADCZENIE

1. Legitymując się posiadanym tytułem prawnym do władania nieruchomością oznaczoną w ewidencji gruntów jako dz. nr 100/25 obręb Między przy ul. Kapucyńskiej w Między oświadczam, iż udzielam Gminie Osielsko zgody na dysponowanie terenem na cele budowlane, w czasie i zakresie niezbędnym dla doprowadzenia przyłącza kanalizacji sanitarnej do granicy działki.
2. Akceptuję bez zastrzeżeń wyznaczone przez projektanta miejsce doprowadzenia kanalizacji sanitarnej (odgałęzienia sieci kanalizacji sanitarnej) do granicy działki, których przebieg i umiejscowienie przedstawiono na poniższym szkicu sytuacyjnym.
3. Oświadczam, iż posiadam/uzyskam zgodę wszystkich współwłaścicieli w/w działki na wykonanie przyłącza kanalizacji sanitarnej (odgałęzienia sieci kanalizacji sanitarnej) do granicy przedmiotowej działki.

.....
/podpis/

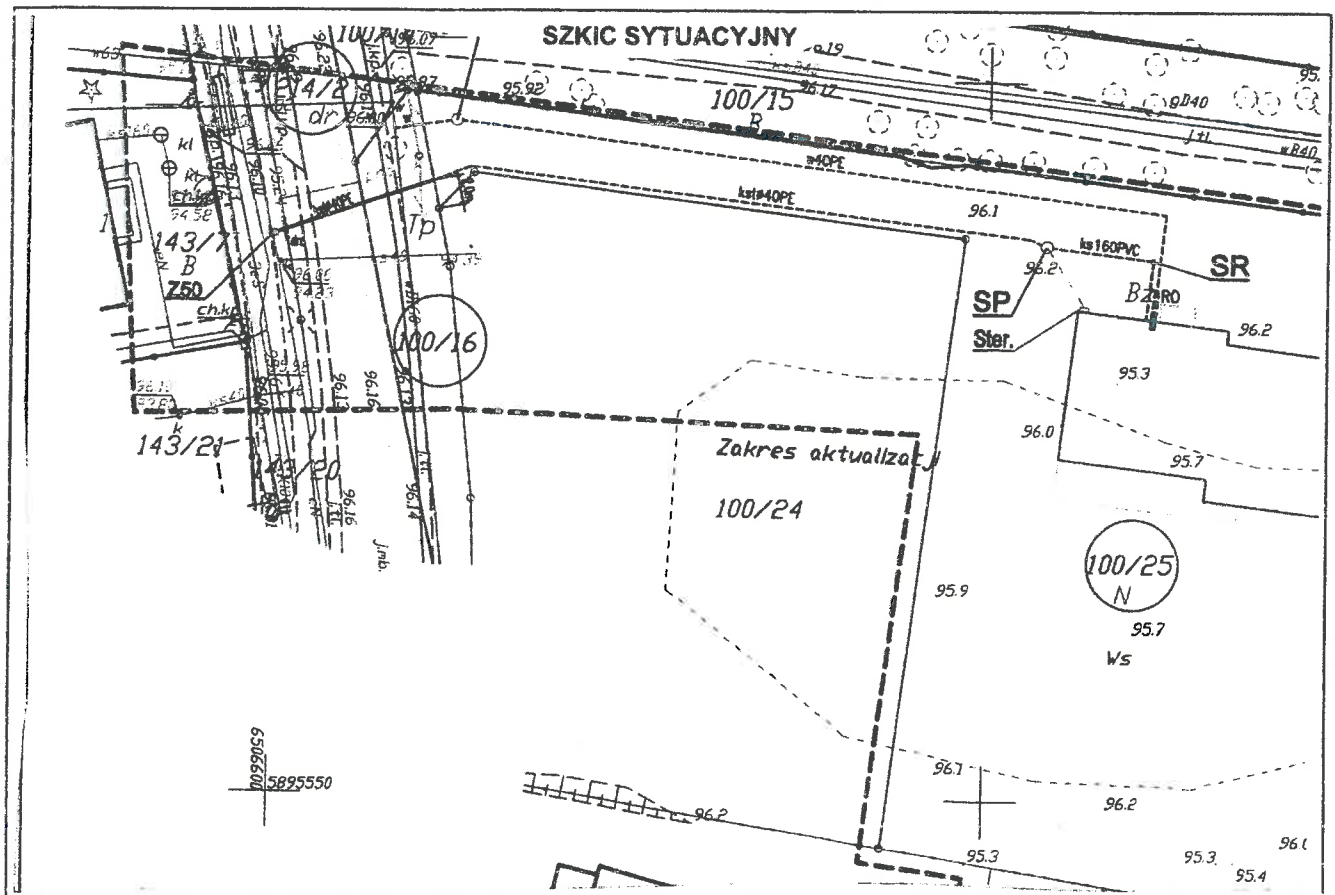

ZGODNIE Z ORYGINAŁEM
PODPIS

Bydgoszcz, dn. 16.07.2021 r.

Starosta Bydgoski
Wydział Geodezji i Kartografii
85-082 Bydgoszcz, ul. Zygmunta Augusta 16

Znak sprawy: GK.6630.1264.2021

ODPIS
PROTOKOŁU Z NARADY KOORDYNACYJNEJ
zakończoney w dniu 16.07.2021 r.
w sprawie usytuowania projektowanej sieci uzbrojenia terenu

Na podstawie art. 7d pkt 2, 28b, 28c, 28d i 28e ustawy z dnia 17 maja 1989 r. Prawo geodezyjne i kartograficzne (Dz. U. z 2020 r. poz. 2052 z późn. zm.) i Zarządzenia Nr 31/2016 Starosty Bydgoskiego z dnia 02.12.2016 r. w sprawie organizacji narad koordynacyjnych oraz zasad i trybu koordynacji sytuowania projektowanych sieci uzbrojenia terenu.

Przedmiot narady:	przyłącze wodociągowe i kanalizacyjne
Lokalizacja:	Gmina: Osielsko, Obręb: Niwy, ul. Karpacka, dz.: 100/16, 100/25, 214/2
Wnioskodawca:	ŚWIEŻEWSKI JACEK ul. Bałtycka 43, 86-031 Osielsko
Projektant:	JACEK ŚWIEŻEWSKI Inne upr.: budowlane: ABIT-II-7132-16/01
Przewodniczący:	Agata Cieszyńska, kierownik referatu GESUT oraz NK
Sposób przeprowadzenia narady:	elektroniczny
Data wpływu:	08.07.2021 r.

Stanowisko Przewodniczącego:

Bez uwag.

Lista uczestników narady koordynacyjnej wraz z uwagami

Lp.	Nazwa instytucji Sposób uczestnictwa	Stanowisko Uwagi	Imię i nazwisko uczestnika
1	Enea Operator sp. z o.o., Rejon Dystrybucji Bydgoszcz elektroniczny	Bez uwag.	Mirostaw Psarski
2	Gminny Zakład Komunalny w Żołędowie elektroniczny	Przedstawiciel branży nie uczestniczył w naradzie koordynacyjnej.	
3	Netia S.A. elektroniczny	Bez u.wag	Andrzej Grycmacher
4	Nexera Sp. z o.o. elektroniczny	Bez uwag.	Andrzej Grycmacher
5	Orange Polska S.A. elektroniczny	Przedstawiciel branży nie uczestniczył w naradzie koordynacyjnej.	
6	Polska Spółka Gazownictwa sp. z o.o., Zakład Gazowniczy w Bydgoszczy elektroniczny	Uzgodniono pozytywnie Zobowiązuje się inwestora i wykonawcę robót do prowadzenia prac w sposób wykluczający możliwość powstania awarii sieci gazowej oraz pokrycia wszelkich kosztów z nią związanych. Bezwzględnie zachować normatywne odległości od istniejącej i projektowanej sieci gazowej.	Ryszard Rapel

7	Starostwo Powiatowe w Bydgoszczy Wydział Dróg Powiatowych elektroniczny	Przedstawiciel branży nie uczestniczył w naradzie koordynacyjnej.	
8	Wójt Gminy Osielesko elektroniczny	Przedstawiciel branży nie uczestniczył w naradzie koordynacyjnej.	

Treść protokołu została uzgodniona z osobami, które uczestniczyły w naradzie wyłącznie za pomocą środków komunikacji elektronicznej.

Odpis sporządził:
Z up. Starosty Bydgoskiego

Podpis jest prawidłowy

Dokument podpisany przez Agata
Cieszyńska; KKK w Referatu
GESUT oraz NK
Data: 2021.07.16 13:40:27 CEST

POUCZENIE:

1. Zgodnie z przywołaną ustawą przedstawiciele instytucji zostali zawiadomieni o sposobie, terminie i miejscu przeprowadzenia narady koordynacyjnej.
Nieobecność na naradzie koordynacyjnej podmiotu należycie zawiadomionego nie stanowi przeszkody do jej przeprowadzenia. Przyjmuje się, że podmiot ten nie składa zastrzeżeń do usytuowania projektowanej sieci uzbrojenia terenu przedstawionego na planie sytuacyjnym.
2. Niniejsze uzgodnienie wykonano w oparciu o treść mapy zasadniczej, która może nie zawierać projektów wszystkich urządzeń podziemnych nie podlegających uzgodnieniu na mocy art. 28b ust. 2 ustawy lub złożonych na naradę, a które nie uzyskały jednomyślnej pozytywnej opinii.
3. Znaki geodezyjne, urządzenia zabezpieczające te znaki oraz budowle triangulacyjne podlegają ochronie w myśl art. 15 ustawy Prawo geodezyjne i kartograficzne.

RYS.	1
------	---

Projekt zagospodarowania terenu
skala 1:500

Mapa do celów projektowych
skala 1:500

woj. kujawsko - pomorskie
powiat bydgoski
jedn. ewid. Osielesko 040306_2
obręb Niwy 0009
dz. nr 100/25
Id.Z.P.G.: 6640.1007.2020
ark. mapy 6.195.21.25.1.3
Data 13.02.2020 r.

Układ współrzędnych prostokątnych 2000 s6
Układ wysokości PL-EVRF2007-NH

Zastrzegam, że opracowana mapa może nie zawierać
pełnej informacji o przebiegu przewodów podziemnych,
których z powodu braku zgłoszenia do geodezyjnej
inwentaryzacji powyorkowej, braku danych z instytucji
branżowych oraz stosowania gęstości pomiaru ujawnienie
jest niemożliwe.

Na mapie nie ujawniono służebności gruntowych

Zgodnie z par. 72 Rozporządzenia z dnia 9 listopada 2011 r.
w sprawie standardów technicznych wykonywania geodezyjnych
pomiarów sytuacyjnych. (Dz.U.2011 nr 263 poz.1572 z późn. zm.)
niniejsza mapa została opracowana zgodnie z celem projektowym
określonym przez zamawiającego, dostosowując opracowanie
do projektowanej inwestycji. Mapa przeznaczona do projektowania
budynku z przyłączami

Mapa nie może być wykorzystana do innego celu niż określono w zamówieniu

Poświadczam, że niniejszy dokument został opracowany
w wyniku prac geodezyjnych i kartograficznych, których rezultaty
zawiera operat techniczny wpisany do ewidencji materiałów
państwowego zasobu geodezyjnego i kartograficznego

Organ prowadzący państwowy zespół geodezyjny i kartograficzny	STAROSTA BYDGOSKI
Identyfikator ewidencyjny materiału zawarto: operatu technicznego	040306_2 1586
Data wpisania operatu technicznego do ewidencji materiałów zasobu	10.03.2020
Imię, nazwisko i podpis osoby reprezentującej organ	

Legenda:
- - - - - zakres aktualizacji

Gminny Zakład Kartograficzny
Żołędowo
tel: 052 326 10 10
NIP 953-000-000

Uzgodnienie Nr GZK.U.255.2021.MB0
Projekt budowy odgałęzienia kan.
sanit. uś. DE40 do dz. nr. 100/25
u m. Niwy ul. Karpacka

uzgodniono bez zastrzeżeń w zakresie kolizji
z siecią wodociagową i kanalizacyjną
W miejscu kolizji z siecią i przyłączami
wod-kan wykonać ręcznie odkrywki

Uzgodnienie ważne 2 lata.
Żołędowo dn. 27 PAŹ. 2021
mgr inż. Marcin Bonisławski

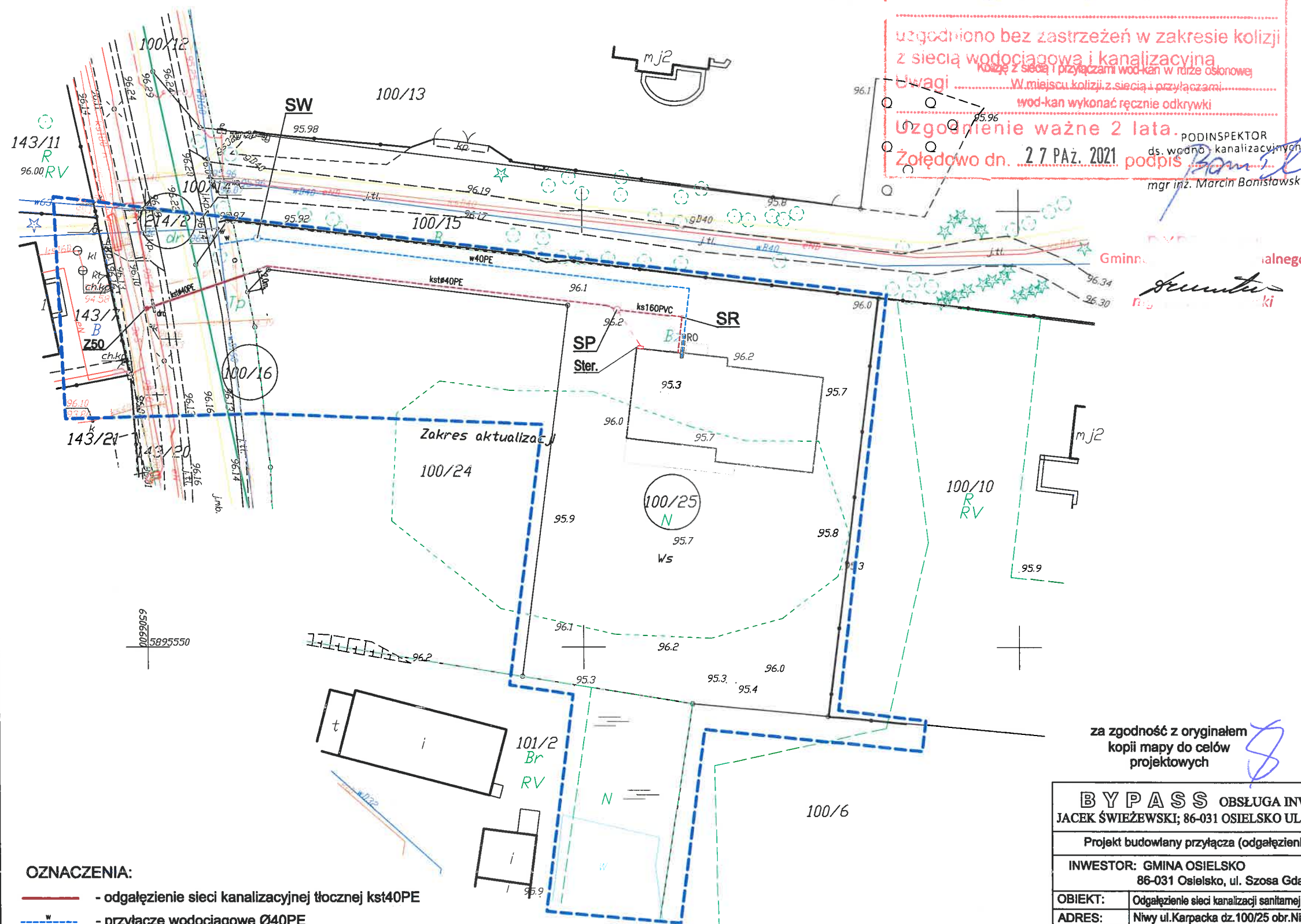

OZNACZENIA:

- odgałęzienie sieci kanalizacyjnej tłocznej kst40PE
- przyłącze wodociagowe Ø40PE
- przyłącze kanalizacji sanitarnej Ø160PVC/ kst40PE
- projektowany budynek
- dwudzielna rura osłonowa Arot'a Ø110

za zgodność z oryginałem
kopii mapy do celów
projektowych

BYPASS OBSŁUGA INWESTYCJI BUDOWLANYCH JACEK ŚWIEŻEWSKI, 86-031 OSIELSKO UL. BAŁTYCKA 43; kom: 507 107 669		
Projekt budowlany przyłącza (odgałęzienia sieci) kanalizacji sanitarnej		
INWESTOR: GMINA OSIELSKO 86-031 Osielesko, ul. Szosa Gdańska 55a		
OBIEKT:	Odgałęzienie sieci kanalizacji sanitarnej do granicy działki nr 100/25	BRANŻA
ADRES:	Niwy ul. Karpacka dz. 100/25 obr. Niwy	wod-kan
TEMAT:	Projekt zagospodarowania terenu	
Projektant:	JACEK ŚWIEŻEWSKI	ABIT-II-7132-16/01 do projektowania urządzeń instalacji i sieci ciepłotnych, wod-kan, gaz, wentylacyjnych bez ograniczeń
Sprawdzający:		
OSIELSKO; 21 sierpnia 2021 r		SKALA: 1 : 500
		RYS. 1

Profil przyłącza (odgałęzień sieci) kanalizacji sanitarnej tłocznej
do granicy działki 100/25

SCHEMAT POŁĄCZENIA ODGAŁĘZIENIA SIECI
Z PRZYŁĄCZEM KSTŁ

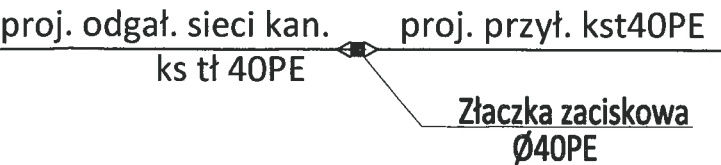

SCHEMAT STUDZIENKI KANALIZACYJNEJ POMPOWEJ

szczegół
STUDZIENKA KANALIZACYJNA
(pompowa)

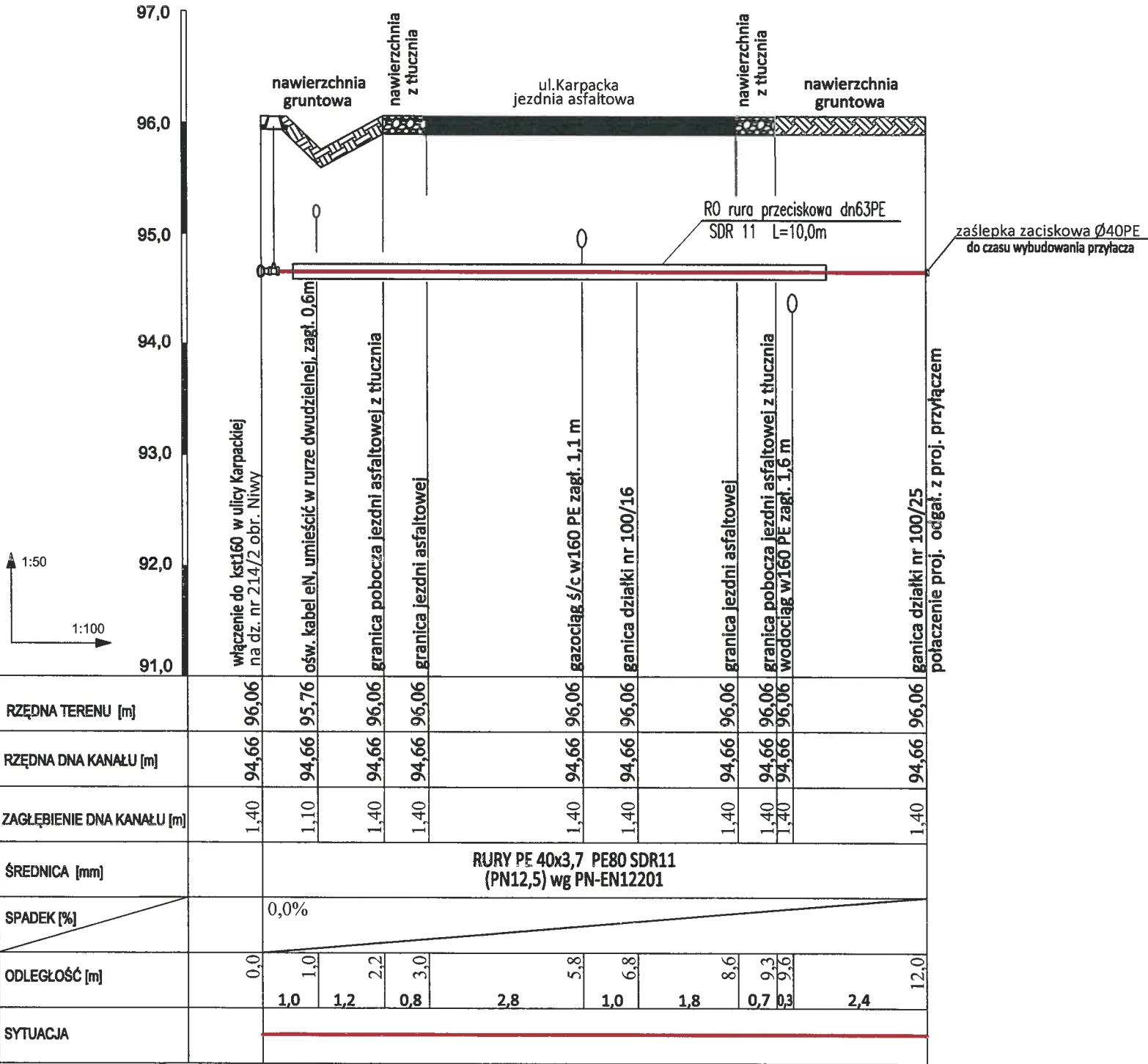
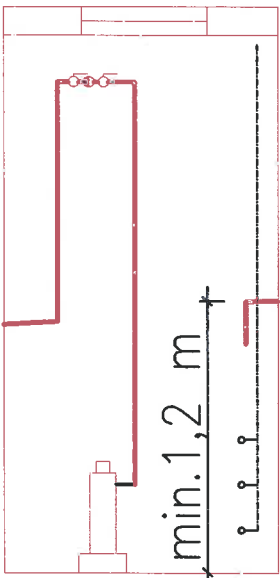

UWAGI:
wszystkie nieopisane rzędne dotyczą góry uzbrojenia

BYPASS OBSŁUGA INWESTYCJI BUDOWLANYCH			
JACEK ŚWIEŻEWSKI; 86-031 OSIELSKO UL.BAŁTYCKA 43; kom. 507 107 669			
Projekt budowlany przyłącza (odgałęzienia sieci) kanalizacji sanitarnej			
INWESTOR: GMINA OSIELSKO			
86-031 Osielsko, ul. Szosa Gdańska 55a			
OBIEKT:	Odgałęzienie sieci kanalizacji sanitarnej do granicy działki nr 100/25		BRANŻA
ADRES:	Niwy ul.Karpacka dz.100/25 obr.Niwy		wod-kan
TEMAT:	Profil przyłącza kanalizacyjnego		
Projektant:	JACEK ŚWIEŻEWSKI	ABIT-11-7132-16/01 do projektowania urządzeń instalacji i sieci cieplnych, wod-kan, gaz, wentylacyjnych bez ograniczeń	
Sprawdzający:			
OSIELSKO; 21 sierpnia 2021 r		SKALA: 1 : 50 / 1 : 100	RYS. 2

SCHEMAT WŁĄCZENIA DO SIECI KANALIZACJI SANITARNEJ CIŚNIENIOWEJ

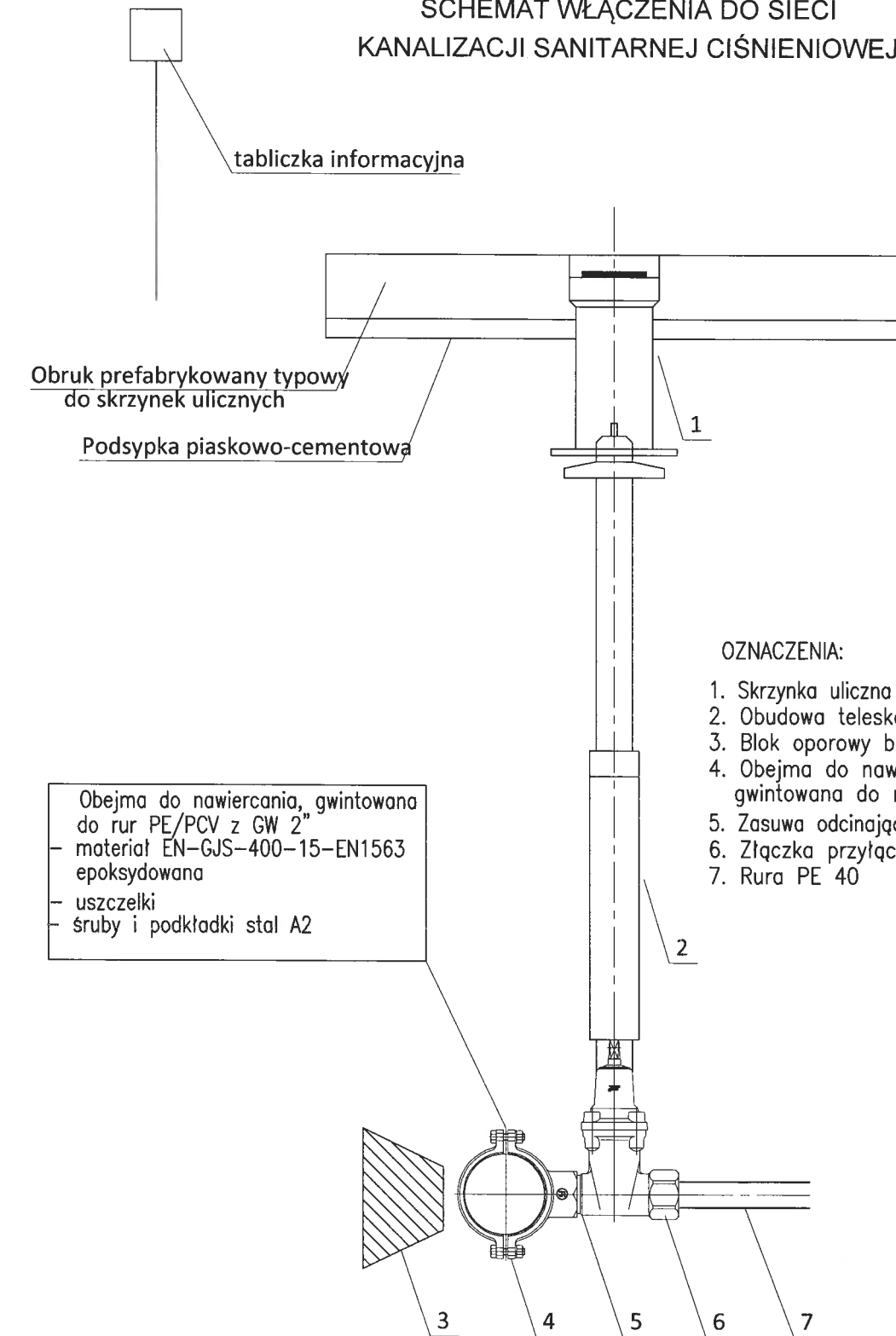

OZNACZENIA:

1. Skrzynka uliczna duża sztywna z obrukiem
2. Obudowa teleskopowa
3. Blok oporowy betonowy
4. Obejma do nawiercania, gwintowana do rur PE/PCV z GW 2"
5. Zasuwa odcinająca DN 50 z GZ/GW 2"/2"
6. Złączka przyłączeniowa ISO z uszczelką
7. Rura PE 40

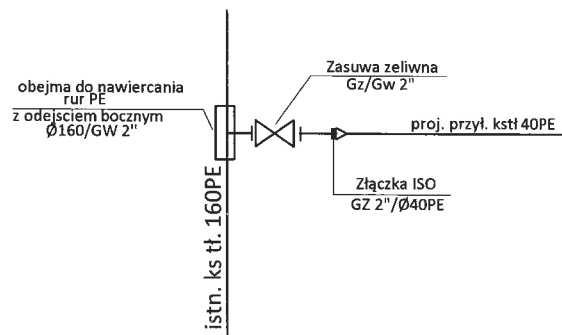

BYPASS OBSŁUGA INWESTYCJI BUDOWLANYCH JACEK ŚWIEŻEWSKI; 86-031 OSIELSKO UL.BAŁTYCKA 43; kom. 507 107 669		
Projekt budowlany przyłącza (odgałęzienia sieci) kanalizacji sanitarnej		
INWESTOR: GMINA OSIELSKO 86-031 Osielsko, ul. Szosa Gdańska 55a		
OBIEKT:	Odgałęzienie sieci kanalizacji sanitarnej do granicy działki nr 100/25	BRANŻA
ADRES:	Niwy ul.Karpacka dz.100/25 obr.Niwy	wod-kan
TEMAT:	SCHEMAT WŁĄCZENIA DO SIECI KANALIZACJI SANITARNEJ CIŚN	
Projektant:	JACEK ŚWIEŻEWSKI	ABIT-II-7132-16/01 do projektowania urządzeń instalacji i sieci ciepłych, wod-kan, gazu, wentylacyjnych bez ograniczeń
Sprawdzający:		
OSIELSKO; 21 sierpnia 2021 r		SKALA: SCHEMAT RYS. 3