

**w sprawie przedstawienia Radzie Gminy Osielsko informacji o stanie realizacji zadań oświatowych w roku szkolnym 2012/2013**

Na podstawie art. 5a ust. 4 ustawy z dnia 7 września 1991 r. o systemie oświaty (tekst jednolity Dz. U. z 2004 r. Nr 256, poz. 2572 ze zm.) zarządzam, co następuje:

**§ 1**

Przedstawić Radzie Gminy Osielsko informację o stanie realizacji zadań oświatowych w roku szkolnym 2012/2013 w brzmieniu stanowiącym załącznik do zarządzenia.

**§ 2**

Zarządzenie wchodzi w życie z dniem podjęcia.

Wójt Gminy  
*Wojciech Sypryński*

**Uzasadnienie**

Zgodnie z art. 5a ust. 4 ustawy z dnia 7 września 1991 r. o systemie oświaty (tekst jednolity Dz. U. z 2004 r. Nr 256, poz. 2572 ze zm.): „organ wykonawczy jednostki samorządu terytorialnego, w terminie do dnia 31 października, przedstawia organowi stanowiącemu jednostki samorządu terytorialnego informację o stanie realizacji zadań oświatowych tej jednostki za poprzedni rok szkolny, w tym o wynikach sprawdzianu i egzaminów, o których mowa w art. 9 ust. 1 pkt 1, 2 i 3 lit. b-f, w szkołach tych typów, których prowadzenie należy do zadań własnych jednostki samorządu terytorialnego.”

## Informacja o stanie realizacji zadań oświatowych w roku szkolnym 2012/2013

Zgodnie z art. 5a ust.4 ustawy z dnia 7 września 1991r. o systemie oświaty (t.j. Dz.U.z 2004r. Nr 256, poz.2572 ze zmianami) organ wykonawczy JST w terminie do dnia 31 października, przedstawia organowi stanowiącemu JST informację o stanie realizacji zadań oświatowych tej jednostki za poprzedni rok szkolny, w tym o wynikach sprawdzianu i egzaminów.

W związku z powyższym przedkładam Radzie Gminy informację o realizacji zadań oświatowych w roku szkolnym 2012/2013. Dane dotyczące realizacji zadań przedstawione zostaną w dwóch blokach tematycznych obejmujących:

**I. Opis realizacji zadań ustawowych Gminy Osielsko jako organu prowadzącego.**

**II. Prezentację wyników uzyskiwanych przez uczniów poszczególnych szkół na sprawdzianie i egzaminach gimnazjalnych.**

### I. Opis realizacji zadań oświatowych w roku szkolnym 2012/2013

Podstawowym zadaniem oświatowym JST jest zapewnienie kształcenia, wychowania i opieki w tym profilaktyki społecznej.

Kształcenie na terenie Gminy Osielsko odbywa się w: Szkole Podstawowej w Niemczu, Szkole Podstawowej im. Jana Pawła II w Maksymilianowie, Zespole Szkół w Osielsku oraz Gimnazjum nr 1 im. Janusza Korczaka w Żołędowie.

W roku szkolnym 2012/2013 rozpoczęło naukę **1254** uczniów w tym: **903** w szkołach podstawowych i **351** w gimnazjach ( w porównaniu z rokiem poprzednim rozpoczęło naukę 13 uczniów mniej, nieznaczny spadek uczniów nastąpił w gimnazjach).

Liczba nauczycieli zatrudnionych na początku roku szkolnego to **141 osoby na 123,79 etatach** w tym: 69 n-li dyplomowanych, 40 n-li mianowanych, 26 n-li kontraktowych i 6 n-li stażystów, natomiast liczba nauczycieli na koniec roku szkolnego to 147 osoby zatrudnione na 127,91 etatach.

Nazwa szkoły	Liczba uczniów wg. stanu na 10.09.2012r.*	Liczba uczniów wg. stanu na 31.03.2013r.*	Liczba nauczycieli oraz etatów na dzień 10.09.2012r.*	Liczba nauczycieli oraz etatów na dzień 31.03.2013r.*
Zespół Szkół w Osielsku	614 + 48** ( 417 s.p 197gim)	611+50** ( 417 s.p 194gim)	54 49,16	56 49,50
Szkoła Podstawowa w Maksymilianowie	228 + 42**	227+42**	30 26,34	30 26,23
Szkoła Podstawowa w Niemczu	258+ 48**	260+50**	31 28,19	34 30,36
Gimnazjum w Żołędowie	172	156	26 20,10	27 21,82

\* dane statystyczne podane w tabeli zgodne z zestawieniami Systemu Informacji Oświatowej  
\*\* liczba uczniów w oddziałach przedszkolnych

Szkoła	Średnia liczba uczniów w oddziale	Liczba etatów nauczycieli na oddział	Średnia liczba uczniów na etat n-la	Liczba etatów pracowników administracji	Liczba etatów pracowników obsługi
Szkoła Podstawowa w Niemczu	22((22,14)	2,17	10,21	3,0	9,61
Szkoła Podstawowa im. Jana Pawła II w Maksymilianowie	21 (20,69)	2,02	10,26	1,5	6,45
Zespół Szkół w Osielsku	23(22,79)	1,71	13,35	4,0	11,64
Gimnazjum nr1 im. Janusza Korczaka w Żołędowie	22(22,28)	3,12	7,15	1,5	6,32

- Dane podane w tabeli zgodne z zestawieniami SIO na dzień 31.03.2013r.
- Dane szkół podstawowych łącznie z oddziałami przedszkolnymi

W trakcie roku szkolnego 2012/2013 - 6 nauczycieli przebywało na urloпах dla poratowania zdrowia oraz 1 na urlopie wychowawczym. Ponadto w tym samym okresie 4 n-li pełniło funkcję z-cy dyrektora, 17 n-li pełniło funkcję opiekuna stażu, a 80 funkcję wychowawcy klasy.

Przy wszystkich szkołach podstawowych na terenie gminy Osielsko funkcjonują oddziały przedszkolne przygotowujące „6-latków” do szkoły. Oddziały przedszkolne przy szkołach podstawowych przyjmują również „5-latków”. Do 6 oddziałów przedszkolnych przy szkołach uczęszczało 142 dzieci. Ponadto na terenie gminy w omawianym okresie funkcjonowało 6 przedszkoli niepublicznych do których wg. stanu na dzień 31 marca 2013r. uczęszczało 341 dzieci.

Wszyscy zatrudnieni nauczyciele posiadają wymagane kwalifikacje. Jednak w trosce o jakość nauczania nauczyciele uczestniczą w różnych formach doskonalenia zawodowego oraz podnoszenia poziomu wykształcenia. Corocznie w budżecie oświaty wyodrębnia się środki na dofinansowanie doskonalenia zawodowego nauczycieli w wysokości 1% planowanych rocznych środków przeznaczonych na wynagrodzenia osobowe nauczycieli ( art. 70a.1 K.N). W roku szkolnym 2012/13 wykorzystano na ten cel 31.958,93zł.

Wysokość średnich wynagrodzeń osiągniętych w roku szkolnym 2012/2013 przez nauczycieli poszczególnych stopni awansu zawodowego przedstawia tabela poniżej:

Szkoła	Średnioroczna liczba etatów (do wyliczenia średnich wynagrodzeń n-li) w roku szkolnym 2012/2013	Średnie wynagrodzenie osiągnięte w roku szkolnym 2012/2013 w zł.
<b>Zespół Szkół w Osielsku</b>		
n-le stażyści	1,0	2937,33
n-le kontraktowi	8,89	3481,61
n-le mianowani	17,44	4215,13
n-le dyplomowani	21,38	5119,94

<b>Gimnazjum w Żołędowie</b>		
n-le stażyści	1,24	2866,40
n-le kontraktowi	4,42	2941,85
n-le mianowani	1,60	3885,87
n-le dyplomowani	12,74	4934,41
<b>S. P. w Niemczu</b>		
n-le stażyści	1,19	3237,29
n-le kontraktowi	7,30	3319,98
n-le mianowani	6,89	3900,81
n-le dyplomowani	11,14	4904,05
<b>S.P. w Maksymilianowie</b>		
n-le stażyści	0,86	2882,77
n-le kontraktowi	0,98	2972,34
n-le mianowani	7,46	3568,48
n-le dyplomowani	16,19	5403,06
<b>Gmina ogółem</b>	*średnie wynagrodzenia n-li zagwarantowane w KN na 2013r.	
<i>n-le stażyści</i>	<b>2717,59</b>	<b>2989,10</b>
<i>n-le kontraktowi</i>	<b>3016,52</b>	<b>3293,34</b>
<i>n-le mianowani</i>	<b>3913,33</b>	<b>3990,02</b>
<i>n-le dyplomowani</i>	<b>5000,37</b>	<b>5116,93</b>

Przy wszystkich szkołach na terenie naszej gminy działają świetlice szkolne. Godziny pracy świetlic związane są bezpośrednio z potrzebami uczniów jak również zapewnieniem opieki dzieciom i młodzieży dojeżdżającym do szkół. W roku szkolnym 2012/2013 w dalszym ciągu w ramach 1 godziny wychowania fizycznego prowadzone były zajęcia na basenie. Ponadto we wszystkich szkołach wydawane są posiłki jako niepełny obiad, które przygotowują stołówki w Zespole Szkół w Osielsku oraz w Szkole Podstawowej w Niemczu. W roku szkolnym 2012/2013 średnio dziennie wydawanych było około 670 posiłków, odpłatność od ucznia za posiłek wynosiła 3,00zł za 1 obiad. Dobrze realizowana profilaktyka społeczna prowadzi do zmniejszenia przypadków niedostosowania społecznego, wykojeń i patologii społecznej. Mając na uwadze powagę tych zagadnień podjęto liczne działania mające na celu ochronę uczniów i całych zespołów klasowych przed niepożądanymi zachowaniami, demoralizacją i niedostosowaniem społecznym. W roku szkolnym 2012/2013 wzorem lat ubiegłych między innymi realizowano programy „Spójrz Inaczej „ oraz „Noe”.

Jedną z form przeciwdziałania niepożądanym zachowaniom uczniów jest zagospodarowanie czasu wolnego również w okresie ferii zimowych i wakacji letnich. Szkoły korzystając z dofinansowania Gminy prowadzą formy zorganizowanego wypoczynku w okresie ferii zimowych i letnich wakacji. Ferie zimowe zorganizowano we wszystkich szkołach podstawowych natomiast obozy letnie zorganizowane na terenie Gminnej Bazy Wypoczynkowej w Bożenkowie. Zespół Szkół w Osielsku oraz Gimnazjum w Żołędowie organizowało wymianę uczniów w ramach współpracy polsko-niemieckiej.

Kolejnym zadaniem organu prowadzącego w zakresie zadań oświatowych jest zapewnienie bezpłatnego transportu i opieki w czasie przewozu lub zwrot kosztów przejazdu środkami komunikacji publicznej jeżeli droga dziecka z domu do szkoły przekracza 3 lub 4 kilometry. W roku szkolnym 2012/2013 dowóz dzieci do szkół prowadził przewoźnik prywatny EURO TIM Sp. z o.o z siedzibą w Bydgoszczy. Cena ryczałtowa za 1 km wykonywania przewozów

wynosiła 5,48zł za dowóz uczniów do Zespołu Szkół w Osielsku oraz 5,45zł za dowóz uczniów do pozostałych szkół cena zawiera podatek od towarów i usług. Ponadto na podstawie osobno zawartych umów 3 osobom zwracano koszty dowozu uczniów niepełnosprawnych do szkół z oddziałami integracyjnymi w Bydgoszczy.

Wszystkie wydatki związane z bieżącą działalnością szkół pokrywane są z subwencji oświatowej oraz środków własnych gminy. Finansowy standard A na 1 ucznia w 2013r. wynosi 5.163,085zł. natomiast w 2012r. wynosił 4.942,4245.

Główne wydatki szkół w roku szkolnym 2012/2013 prezentuje tabela poniżej:

Wydatki szkół w roku szkolnym 2012/2013( bez zadań inwestycyjnych)

Szkoła/wydatki	IX-XII/2012	I-VIII/2013	RAZEM
<b>SP Maksymilianowo</b>	<b>2.725.328,56</b>		
płace + pochodne	629.261,93	1.350.399,67	1.979.661,60
olej	42.875,10	66.477,20	109.352,30
energia elektrycz.	1.256,15	11.027,76	12.283,91
dożywianie (zakup żywności)	31.970,64	45.351,76	77.322,40
pozostałe wydatki	171.597,45	375.110,90	546.708,35
<b>SP Niemcz</b>	<b>2.759.160,02</b>		
płace + pochodne	631.702,98	1.349.834,22	1.981.537,20
gaz grzew.	34.662,11	86.158,52	120.820,63
energia elektrycz.	769,25	29.539,75	30.309,00
dożywianie (zakup żywności)	88.192,41	125.818,92	214.011,33
pozostałe wydatki	123.504,50	288.977,36	412.481,86
<b>Zespół Szkół Osielsko</b>	<b>5.278.020,02</b>		
płace + pochodne	1.144.393,23	2.488.420,76	3.632.813,99
olej	14.320,00	85.492,17	99.812,17
gaz ogrzewanie	121.381,26	273.759,30	395.140,56
energia elektrycz.	32.498,21	238.150,51	270.648,72
dożywianie (zakup żywności)	59.389,85	83.799,66	143.189,51
pozostałe wydatki	259.149,86	479.265,21	736.415,07
<b>Gimnazjum Żołędowo</b>	<b>2.030.176,28</b>		
płace + pochodne	468.770,61	1.028.706,71	1.497.477,32
olej	36.680,00	110.948,00	147.628,00
energia elektrycz.	3.581,41	10.781,51	14.362,92
dożywianie (zakup żywności)	16.941,00	24.171,00	41.112,00
pozostałe wydatki	107.554,14	222.041,90	329.529,04

<b>RAZEM:</b>	<b>12.792.684,88</b>				<b>**11.001.739,56</b>
płace + pochodne	2.874.128,75	6.217.361,36	9.091.490,11	7.383.629,76	
olej	93.875,10	262.917,37	356.792,47	441.210,19	
gaz ogrzewanie	156.043,37	359.917,82	515.961,19	446.902,7	
energia elektrycz.	38.105,02	289.499,53	327.604,55	267.807,61	
dożywianie (zakup żywności)	196.493,90	279.141,34	475.635,24	420.864,92	
pozostałe wydatki	659.805,95	1.365.395,37	2.025.201,32	2.041.324,29	

\*w pozostałych wydatkach ujęto również odpisy na ZFSS oraz wydatki osobowe niezaliczane do wynagrodzeń  
 \*\* przedstawiono wydatki w roku szkolnym 2010/2012

W roku szkolnym 2012/2013 w ramach dotacji celowych zrealizowano:

- dofinansowanie w ramach Programu Rządowego Pomocy Uczniom „ Wyprawka szkolna” zakupu podręczników szkolnych,
- pomoc materialną o charakterze socjalnym w formie stypendiów dla uczniów ( skorzystało przy dofinansowaniu gminy 86 uczniów),
- opłatę ekspertów uczestniczących w pracach komisji egzaminacyjnych na stopień nauczyciela mianowanego.

Uczniowie z wszystkich szkół na terenie Gminy Osielsko wzorem lat ubiegłych brali czynny udział w licznych konkursach przedmiotowych oraz rozgrywkach sportowych zarówno na poziomie gminy, powiatu jak również województwa. We wszystkich szkołach dwa razy w ciągu roku szkolnego uczniowie osiągający najlepsze wyniki w nauce jak również w sporcie zostali nagrodzeni w formie stypendium. Wydatkowane na ten cel środki w poszczególnych szkołach prezentuje tabela poniżej:

Nazwa szkoły	Kwota przyznanych stypendiów za wyniki w nauce lub za osiągnięcia sportowe
Zespół Szkół w Osielsku	9.445,00
Gimnazjum w Żołędowie	3.800,00
Szkoła Podstawowa w Niemczu	4.700,00
Szkoła Podstawowa w Maksymilianowie	3.600,00
<b>OGÓLEM</b>	<b>21.545,00</b>

## II. Prezentację wyników uzyskiwanych przez uczniów poszczególnych szkół na sprawdzianie i egzaminach gimnazjalnych

Wyniki sprawdzianu VI klas i egzaminów gimnazjalnych oraz ich zestawienia przedstawiają tabele poniżej.

**Zestawienie wyników sprawdzianu w klasie szóstej szkoły podstawowej  
przeprowadzonego w kwietniu 2013 r.**

**Urząd Gminy Osielsko**

- I - czytanie
- II - pisanie
- III - rozumowanie
- IV - korzystanie z informacji
- V - wykorzystywanie wiedzy w praktyce

**Zestaw egzaminacyjny A1 - standardowy**

	Liczebność	Wynik			Łatwość	Kategoria standardu wymagań					
		minimalny	maksymalny	średni		Wskaźnik opanowania umiejętności	I	II	III	IV	V
Szkoła Podstawowa Osielsko, Centralna 7	51	10	40	28,57	0,71	wynik średni	8,08	7,55	4,71	3,04	5,20
łatwość						0,81	0,75	0,59	0,76	0,65	
Szkoła Podstawowa im. Jana Pawła II Maksymilianowo, Szkolna 7	32	10	40	25,56	0,64	wynik średni	7,72	6,66	4,47	2,53	4,19
łatwość						0,77	0,67	0,56	0,63	0,52	
Szkoła Podstawowa Niemcza, Bydgoska 35	42	10	40	29,24	0,73	wynik średni	8,55	8,12	4,76	2,93	4,88
łatwość						0,85	0,81	0,60	0,73	0,61	
organ prowadzący: Urząd Gminy Osielsko	125	10	40	28,02	0,70	wynik średni	8,14	7,51	4,66	2,87	4,83
łatwość						0,81	0,75	0,58	0,72	0,60	

**Zestaw egzaminacyjny A7 - dla niesłyszących, słabosłyszących**

	Liczebność	Wynik			Łatwość	Kategoria standardu wymagań					
		minimalny	maksymalny	średni		Wskaźnik opanowania umiejętności	I	II	III	IV	V
Szkoła Podstawowa im. Jana Pawła II Maksymilianowo, Szkolna 7	1	26	26	26,00	0,65	wynik średni	8,00	10,00	2,00	3,00	3,00
łatwość						0,80	1,00	0,25	0,75	0,38	
organ prowadzący: Urząd Gminy Osielsko	1	26	26	26,00	0,65	wynik średni	8,00	10,00	2,00	3,00	3,00
łatwość						0,80	1,00	0,25	0,75	0,38	

**Zestaw egzaminacyjny A8 - dla upośledzonych w stopniu lekkim**

	Liczebność	Wynik			Łatwość	Kategoria standardu wymagań					
		minimalny	maksymalny	średni		Wskaźnik opanowania umiejętności	I	II	III	IV	V
Szkoła Podstawowa Osielsko, Centralna 7	1	20	20	20,00	0,50	wynik średni	6,00	2,00	4,00	2,00	6,00
łatwość						0,67	0,25	0,44	1,00	0,50	
organ prowadzący: Urząd Gminy Osielsko	1	20	20	20,00	0,50	wynik średni	6,00	2,00	4,00	2,00	6,00
łatwość						0,67	0,25	0,44	1,00	0,50	

### Rozkład liczebności średnich wyników w gminach i w miastach w województwie kujawsko-pomorskim

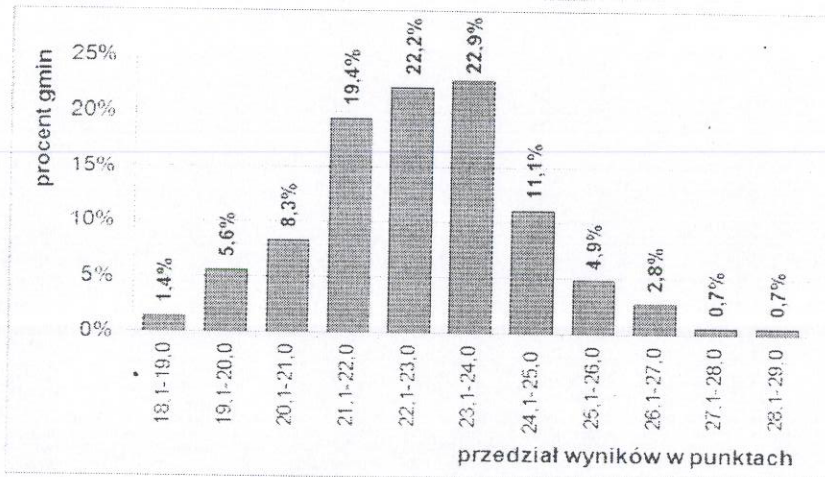

Sprawdzian - kwiecień 2013

Średnie wyniki **144 gmin i miast** w województwa kujawsko-pomorskiego mieszczą się w przedziale od **18,2 punktu (gmina Rogóźno)** do **28,5 punktu (gmina Radziejów)**.

**Średnia wyników w gminach – 22,76 punktu.**

Średnie wyniki 30 gmin i miast usytuowały się **powyżej średniej w kraju (24,03 pkt – 60%)**.





**Gminy i miasta w województwie kujawsko-pomorskim, z których uczniowie uzyskali średnie wyniki sprawdzianu powyżej średniej w danej grupie szkół w kraju (uporządkowano malejąco wg wyniku sprawdzianu)**

Sprawdzian - kwiecień 2013

Wieś (średnia w kraju – 58%)		Miasto do 20 tys. (średnia w kraju – 58%)	Miasto 20-100 tys. (średnia w kraju – 61%)	Miasto powyżej 100 tys. (średnia w kraju – 65%)
<u>Gmina Radziejów</u>	<u>Gmina Raciążek</u>	<u>Miasto i Gmina Pakość</u>		<u>Miasto Toruń</u>
<u>Gmina Osielesko</u>	<u>Gmina Bukowiec</u>	<u>Miasto i Gmina Kruszwica</u>		
<u>Gmina Białe Błota</u>	<u>Gmina Dobrze</u>	<u>Miasto Radziejów</u>		
<u>Gmina Wielka Nieszawka</u>	Gmina Zakrzewo	<u>Miasto Wąbrzeźno</u>		
<u>Gmina Lublianka</u>	Gmina Gąsawa	<u>Miasto Golub-Dobrzyń</u>		
<u>Gmina Osiecin</u>	Gmina Wąpelsk	Miasto Ciechocinek		
<u>Gmina Bytoń</u>	Gmina Dragacz	Miasto i Gmina Koronowo		
<u>Gmina Kęsowo</u>	Gmina Chełmża	Miasto Aleksandrów Kuj.		
<u>Gmina Brzuze</u>	Gmina Lubanie	Miasto i Gmina Lubień		
<u>Gmina Badkowo</u>	Gmina Boniewo	Miasto i Gmina Skępe		
<u>Gmina Oborowo</u>	Gmina Inowrocław	Miasto i Gmina Żnin		
<u>Gmina Nowa Wieś Wielka</u>	Gmina Rojewo	Miasto i Gmina Górzno		
<u>Gmina Lubicz</u>	Gmina Koneck	Miasto i Gmina Więcbork		
<u>Gmina Pruszcz</u>	Gmina Lniano	Miasto i Gmina Barcin		
<u>Gmina Świekatowo</u>	Gmina Kijewo			
<u>Gmina Dąbrowa Biskupia</u>	Gmina Topólka			
<u>Gmina Czernikowo</u>	Gmina Kikół			
<u>Gmina Łysomice</u>	Gmina Baruchowo			
<u>Gmina Kowal</u>	Gmina Choceń			
<u>Gmina Fabianki</u>	Gmina Dąbrowa			

Powyżej średniej ogółu zdających w kraju (60%) znalazły się średnie wyniki zdających z 30 miast i gmin. Oprócz podkreślonych w powyższej tabeli jest to również miasto Bydgoszcz.



Zestawienie wyników egzaminu gimnazjalnego  
przeprowadzonego w kwietniu 2013 r.

arkusz: A1 - standardowy

	liczba uczniów	arkusz: A1 - standardowy															
		GH-P	GH-H	GM-M	GM-P	GA-P	GA-R	GN-P	GN-R	GR-P	GR-R	GF-P	GF-R	GE-P	GE-R	GW-P	GW-R
Gimnazjum Nr 2 Osielesko Centralna 7	60	65,8%	63,2%	61,2%	66,2%	73,3%	54,1%										
Gimnazjum nr 1 im. Janusza Korczaka w Żołędowie Żołędowo Bydgoska 24	47	63,6%	58,0%	46,2%	53,9%	63,9%	39,6%	79,0%	68,0%								
Urząd Gminy Osielesko	107	64,9%	60,9%	54,6%	60,8%	69,3%	47,8%	79,0%	68,0%								

arkusz: A8 - dla upośledzonych w stopniu lekkim

	liczba uczniów	arkusz: A8 - dla upośledzonych w stopniu lekkim															
		GH-P	GH-H	GM-M	GM-P	GA-P	GA-R	GN-P	GN-R	GR-P	GR-R	GF-P	GF-R	GE-P	GE-R	GW-P	GW-R
Gimnazjum Nr 2 Osielesko Centralna 7	1	59,0%	58,0%	38,0%	57,0%	63,0%	30,0%										
Gimnazjum nr 1 im. Janusza Korczaka w Żołędowie Żołędowo Bydgoska 24	1	84,0%	85,0%	48,0%	75,0%			65,0%									
Urząd Gminy Osielesko	2	71,5%	71,5%	43,0%	66,0%	63,0%	30,0%	65,0%									

Gminy i miasta w województwie kujawsko-pomorskim, z których uczniowie uzyskali średnie wyniki egzaminu powyżej średniej w danej grupie szkół w kraju (uporządkowano malejąco wg wyniku egzaminu)

Część humanistyczna – historia i wiedza o społeczeństwie

Wieś (średnia w kraju – 56%)		Miasto do 20 tys. (średnia w kraju – 56%)	Miasto 20-100 tys. (średnia w kraju – 58%)	Miasto powyżej 100 tys. (średnia w kraju – 61%)
<u>Gmina Raciążek</u> <u>Gmina Bądkowo</u> <u>Gmina Bytoń</u> <u>Gmina Dobrze</u> <u>Gmina Brzuze</u> <u>Gmina Baruchowo</u> <u>Gmina Książki</u> <u>Gmina Osielesko</u> <u>Gmina Białe Błota</u> <u>Gmina Skrwilno</u> <u>Gmina Koneck</u> <u>Gmina Unisław</u> <u>Gmina Topółka</u> <u>Gmina Nowa Wieś Wielka</u> <u>Gmina Wielka Nieszawka</u> <u>Gmina Włocławek</u> <u>Gmina Rogowo (żniński)</u> <u>Gmina Boniewo</u>	<u>Gmina Oborowo</u> <u>Gmina Osie</u> <u>Gmina Waplelsk</u> <u>Gmina Papowo Biskupie</u> <u>Gmina Zbiczno</u> <u>Gmina Chełmża</u> <u>Gmina Grudziądz</u> <u>Gmina Bobrowniki</u> <u>Gmina Dragacz</u> <u>Gmina Dąbrowa Chełmińska</u> <u>Gmina Kowal</u> <u>Gmina Dąbrowa Biskupia</u> <u>Gmina Jeżewo</u> <u>Gmina Rogowo (rypiński)</u> <u>Gmina Bobrowo</u> <u>Gmina Chrostkowo</u>	<u>Miasto Nieszawa</u> <u>Miasto Radziejów</u> <u>Miasto i Gmina Radzyń Chełmiński</u> <u>Miasto i Gmina Kamień Kraj.</u> <u>Miasto Ciechocinek</u> <u>Miasto i Gmina Barcin</u> <u>Miasto Ryplin</u> <u>Miasto Aleksandrów Kuj.</u> <u>Miasto i Gmina Janikowo</u> <u>Miasto i Gmina Kowalewo Pom.</u> <u>Miasto i Gmina Brześć Kuj.</u> <u>Miasto i Gmina Kruszwica</u> <u>Miasto i Gmina Janowiec Wielkopolski</u> <u>Miasto i Gmina Skępe</u> <u>Miasto Golub-Dobrzyń</u>	<u>Miasto Chełmno</u>	<p>Powyżej średniej ogółu zdających w kraju (58%) znalazły się średnie wyniki zdających z 32 miast i gmin. Oprócz podkreślonych w tabeli są to również miasta Bydgoszcz i Toruń.</p>

Egzamin gimnazjalny - kwiecień 2013



Gminy i miasta w województwie kujawsko-pomorskim, z których uczniowie uzyskali średnie wyniki egzaminu powyżej średniej w danej grupie szkół w kraju (uporządkowano malejąco wg wyniku egzaminu)

## Część humanistyczna – język polski

Wieś (średnia w kraju – 60%)		Miasto do 20 tys. (średnia w kraju – 60%)	Miasto 20-100 tys. (średnia w kraju – 62%)	Miasto powyżej 100 tys. (średnia w kraju – 66%)
<u>Gmina Osie</u> <u>Gmina Bonlewo</u> <u>Gmina Raclażek</u> <u>Gmina Kowal</u> <u>Gmina Wielka Nieszawka</u> <u>Gmina Koneck</u> <u>Gmina Osielesko</u> <u>Gmina Chrostkowo</u> <u>Gmina Lubanie</u> <u>Gmina Brodnica</u> <u>Gmina Lubicz</u> <u>Gmina Baruchowo</u> <u>Gmina Jeziora Wielkie</u> <u>Gmina Dąbrowa Biskupia</u> <u>Gmina Dobrze</u> <u>Gmina Bobrowniki</u> <u>Gmina Białe Błota</u> <u>Gmina Złotniki Kujawskie</u> <u>Gmina Czernikowo</u>	<u>Gmina Dąbrowa Chełmińska</u> <u>Gmina Badkowo</u> Gmina Sadki Gmina Bobrowo Gmina Kęsowo Gmina Oborowo Gmina Włocławek Gmina Chocień Gmina Rogowo (rypiński) Gmina Skrwilno Gmina Rogowo (żniński) Gmina Lubianka Gmina Lisewo Gmina Fabianki Gmina Jeżewo Gmina Unisław Gmina Lysomice Gmina Grudziądz Gmina Topólka	<u>Miasto Radziejów</u> <u>Miasto i Gmina Izbica Kuj.</u> <u>Miasto i Gmina Barcin</u> <u>Miasto i Gmina Lubraniec</u> <u>Miasto Clechocinek</u> <u>Miasto Nieszawa</u> <u>Miasto i Gmina Janikowo</u> <u>Miasto Aleksandrów Kuj.</u> <u>Miasto i Gmina Szubin</u> <u>Miasto Kowal</u> <u>Miasto i Gmina Mogiłno</u> <u>Miasto i Gmina Brześć Kuj.</u> Miasto i Gmina Piotrków Kuj. Miasto i Gmina Kamień Kraj. Miasto i Gmina Radzyń Chełm. Miasto i Gmina Chodecz Miasto i Gmina Żnin Miasto i Gmina Pakość Miasto Rypin Miasto i Gmina Łabiszyn	<u>Miasto Chełmno</u>	<p>Powyżej średniej ogółu zdających w kraju (62%) znalazły się średnie wyniki zdających z 36 miast i gmin. Oprócz podkreślonych w tabeli są to również miasta Bydgoszcz i Toruń.</p>



Gminy i miasta w województwie kujawsko-pomorskim, z których uczniowie uzyskali średnie wyniki egzaminu powyżej średniej w danej grupie szkół w kraju (uporządkowano malejąco wg wyniku egzaminu)

Część matematyczno-przyrodnicza – matematyka

Wieś (średnia w kraju – 46%)		Miasto do 20 tys. (średnia w kraju – 46%)	Miasto 20-100 tys. (średnia w kraju – 48%)	Miasto powyżej 100 tys. (średnia w kraju – 52%)
Gmina Chrostkowo Gmina Osie Gmina Osielsko Gmina Bobrowniki Gmina Badkowo Gmina Kowal Gmina Radziejów Gmina Zakrzewo Gmina Raclażek Gmina Gostycyn Gmina Dąbrowa Biskupia Gmina Oborowo Gmina Dobrze Gmina Złoczno Gmina Sliczenko Gmina Bobrowo Gmina Nowa Wieś Wielka Gmina Wielka Nieszawka	Gmina Koneck Gmina Białe Błota Gmina Lisewo Gmina Śliwice Gmina Brzozie Gmina Brzuze Gmina Lubianka Gmina Topólka Gmina Rogowo (żniński) Gmina Jeżewo Gmina Boniewo Gmina Osiek Gmina Kijewo Król. Gmina Świecie nad Osą Gmina Grażawy	Miasto i Gmina Izbica Kuł. Miasto i Gmina Janikowo Miasto i Gmina Kamień Kraj. Miasto Golub-Dobrzyń Miasto i Gmina Radzyń Chełm. Miasto Radziejów Miasto Nieszawa Miasto i Gmina Pakość Miasto i Gmina Barcin Miasto Rypin Miasto i Gmina Kowalewo Pomorskie Miasto i Gmina Skepe Miasto i Gmina Lubraniec Miasto i Gmina Mogilno Miasto i Gmina Łąbszyn	Miasto Chełmno	Miasto Toruń
			<p>Powyżej średniej ogółu zdających w kraju (48%) znalazły się średnie wyniki zdających z 37 miast i gmin. Oprócz podkreślonych w tabeli jest to również miasto Bydgoszcz.</p>	

Egzamin gimnazjalny - kwiecień 2013



Gminy i miasta w województwie kujawsko-pomorskim, z których uczniowie uzyskali średnie wyniki egzaminu powyżej średniej w danej grupie szkół w kraju (uporządkowano malejąco wg wyniku egzaminu)

Część matematyczno-przyrodnicza – przedmioty przyrodnicze

Wieś (średnia w kraju – 58%)		Miasto do 20 tys. (średnia w kraju – 57%)	Miasto 20-100 tys. (średnia w kraju – 59%)	Miasto powyżej 100 tys. (średnia w kraju – 62%)
<p><u>Gmina Osie</u> <u>Gmina Raciążek</u> <u>Gmina Białe Błota</u> <u>Gmina Oborowo</u> <u>Gmina Nowa Wieś Wielka</u> <u>Gmina Dobre</u> <u>Gmina Bobrowo</u> <u>Gmina Osielsko</u> <u>Gmina Chrostkowo</u> <u>Gmina Lubicz</u> <u>Gmina Dąbrowa Biskupia</u> <u>Gmina Clechocin</u> <u>Gmina Kowal</u> <u>Gmina Bobrowniki</u> <u>Gmina Zbiczno</u> <u>Gmina Koneck</u> <u>Gmina Rogowo (żniński)</u></p>	<p>Gmina Skrwilno Gmina Świecie nad Osą Gmina Boniewo Gmina Rogowo (rypiński) Gmina Unisław Gmina Baruchowo Gmina Książki Gmina Grażawy Gmina Brzozie</p>	<p><u>Miasto Radziejów</u> <u>Miasto i Gmina Radzyń Chełm.</u> <u>Miasto i Gmina Mogiła</u> <u>Miasto i Gmina Izbica Kujawska</u> <u>Miasto i Gmina Łabiszyn</u> <u>Miasto Rypln</u> <u>Miasto i Gmina Lubień Kraj.</u> <u>Miasto Clechocinek</u> Miasto Kowal Miasto i Gmina Kamień Kraj. Miasto i Gmina Pakość Miasto i Gmina Barcin Miasto i Gmina Lubraniec Miasto i Gmina Janowiec Wlkp. Miasto Aleksandrów Kuj. Miasto i Gmina Łasin</p>	<p><u>Miasto Chełmno</u></p>	

Powyżej średniej ogółu zdających w kraju (59%) znalazły się średnie wyniki zdających z 29 miast i gmin. Oprócz podkreślonych w tabeli są to również miasta Bydgoszcz i Toruń.

Egzamin gimnazjalny - kwiecień 2013



**Gminy i miasta w województwie kujawsko-pomorskim, z których gimnazjaliści uzyskali średnie wyniki egzaminu powyżej średniej w danej grupie szkół w kraju (uporządkowano malejąco wg wyniku egzaminu)**

**Część trzecia – język angielski (poziom podstawowy)**

Wieś (średnia w kraju – 58%)		Miasto do 20 tys. (średnia w kraju – 60%)	Miasto 20-100 tys. (średnia w kraju – 66%)	Miasto powyżej 100 tys. (średnia w kraju – 71%)
<u>Gmina Kęsowo*</u>	Gmina Wielka Nieszawka	<u>Miasto i Gmina Łasin</u>		
<u>Gmina Chrostkowo</u>	Gmina Rogowo (żniński)	<u>Miasto Golub-Dobrzyń</u>		
<u>Gmina Bobrowniki</u>	Gmina Grążawy	<u>Miasto Clechocinek</u>		
<u>Gmina Topólka</u>	Gmina Jezłora Wielkie	<u>Miasto Nieszawa</u>		
<u>Gmina Rypin</u>		<u>Miasto Aleksandrów Kuj.</u>		
<u>Gmina Osielesko</u>		<u>Miasto Lipno</u>		
<u>Gmina Białe Błota</u>		<u>Miasto i Gmina Janikowo</u>		
<u>Gmina Nowa Wieś Wlk.</u>		<u>Miasto Kowal</u>		
<u>Gmina Unisław</u>		Miasto i Gmina Mogilno		
Gmina Dąbrowa Chełm.		Miasto Radziejów		
Gmina Lubicz		Miasto i Gmina Lubraniec		
Gmina Złotniki Kuj.		Miasto i Gmina Brześć Kuj.		
Gmina Brzuze		Miasto i Gmina Solec Kuj.		
		Miasto i Gmina Sępólno Krajeńskie		

Powyżej średniej ogółu zdających w kraju (63%) znalazły się średnie wyniki zdających z 21 miast i gmin. Oprócz podkreślonych w tabeli są to również miasta: Włocławek, Inowrocław, Bydgoszcz i Toruń.

\* Do egzaminu przystąpiło 5 zdających

**Uwaga! Nie uwzględniono wyników miast i gmin, w których do egzaminu przystąpiło mniej niż 3 uczniów.**



**Gminy i miasta w województwie kujawsko-pomorskim, z których gimnazjaliści uzyskali średnie wyniki egzaminu powyżej średniej w danej grupie szkół w kraju (uporządkowano malejąco wg wyniku egzaminu)**

**Część trzecia – język niemiecki (poziom podstawowy)**

Wieś (średnia w kraju – 57%)		Miasto do 20 tys. (średnia w kraju – 57%)	Miasto 20–100 tys. (średnia w kraju – 59%)	Miasto powyżej 100 tys. (średnia w kraju – 60%)
<u>Gmina Osielsko</u>	<u>Gmina Raclażek*</u>	<u>Miasto i Gmina Żnin</u>	<u>Miasto Inowrocław*</u>	<p>Powyżej średniej ogółu zdających w kraju (58%) znalazły się średnie wyniki zdających z 32 miast i gmin. Zostały one podkreślone w tabeli.</p>
<u>Gmina Gruta*</u>	<u>Gmina Dąbrowa Chełmińska</u>	<u>Miasto i Gmina Izbica Kuj.</u>	<u>Miasto i Gmina Nakło nad Notecią</u>	
<u>Gmina Dębowa Łąka</u>	<u>Gmina Dobrze*</u>	<u>Miasto i Gmina Nowe Miasto i Gmina Kowalewo Pomorskie</u>	<u>Miasto i Gmina Tuchola</u>	
<u>Gmina Świecie nad Osą*</u>	<u>Gmina Rypin</u>	<u>Miasto i Gmina Lubraniec</u>		
<u>Gmina Topólka</u>	<u>Gmina Wielgie*</u>	<u>Miasto Chełmża</u>		
<u>Gmina Nowa Wieś Wlk.*</u>	<u>Gmina Cękyn</u>	<u>Miasto i Gmina Łasin</u>		
<u>Gmina Kijewo Król.</u>	<u>Gmina Wapielsk</u>	<u>Miasto i Gmina Kamień Krał.</u>		
<u>Gmina Biskupie</u>	<u>Gmina Dąbrowa Biskupia</u>			
<u>Gmina Gostycyn*</u>	<u>Gmina Osiecin*</u>			
<u>Gmina Papowo Biskupie</u>	<u>Gmina Sicienka</u>			
<u>Gmina Kęsowo</u>	<u>Gmina Osle*</u>			
<u>Gmina Fabianki*</u>	<u>Gmina Wąbrzeżno</u>			
	<u>Gmina Ciechocin</u>			

\* Do egzaminu przystąpiło od 4 do 19 zdających.

**Uwaga! Nie uwzględniono wyników miast i gmin, w których do egzaminu przystąpiło mniej niż 3 uczniów.**

Egzamin gimnazjalny - kwiecień 2013

